DOMINGO CLASICO

DESDE LAS 15.30 HURACAN-BOCA Y A LAS 17.10 RIVER-SAN LORENZO SON LOS DESTACADOS DE LA FECHA, QUE TIENE OTROS CUATRO COTEJOS

SE LE ESCAPO A INDEPENDIENTE

GANABA CON GOL DE CAMBIASSO, PERO EZEQUIEL GONZALEZ PUSO LA IGUALDAD

¡Cuidado con la plancha, Garnero! La pierna de Quinteros se eleva peligrosamente.

Noticias

Domingo 24 de Setiembre de 2000 - AÑO V - Nº 1.589

ESTE DIARIO ACOMPAÑA LA EDICION DE *crónica* ; NO SE PUEDE VENDER POR SEPARADO

BIELSA DA LA LISTA, ¿ESTARA BATISTUTA?

ARSENAL, UN TIGRE

VENCIO 1-0 Y, POR AHORA, ES EL LIDER DE LA "B" NACIONAL; HOY QUILMES RECIBIRA A SAN MIGUEL Y PUEDE DARLE ALCANCE...

Los jugadores de Arsenal festejan el triunfo sobre Tigre. Con esa victoria (por 1-0) el equipo del "Chaucha" Bianco quedó como único líder de la "B" Nacional.

FUTBOL OLIMPICO

CAMERUN ELIMINO A BRASIL, ESPAÑA A ITALIA, ESTADOS UNIDOS A JAPON Y CHILE A NIGERIA

La Frase de Ayer

"Muchas veces tuve la oportunidad de acompañar a Julio en los viajes con la Selección. Un día, yendo a Inglaterra, le dije: 'Usted hasta es capaz de recuperar las Malvinas', con eso me parece que está todo dicho."

*(El presidente de Armenio, **Noray Nakis**, al ser consultado 'sobre las versiones que habría un movimiento para destituir a Grondona de la AFA.)*

INDEPENDIENTE PAGO SU

Lucha solitaria de Martínez. El defensor del "Rojo" aparece rodeado por cuatro jugadores de Central.

● Fue más, Pero no Pudo Sumar los Tres Puntos

Se mordió los labios de la bronca **Independiente** cuando Héctor Baldassi decidió dar por terminado el partido. Es que el **1 a 1** no le sentó para nada justo a los de Osvaldo Piazza quienes merecieron ganarle a **Central** a pesar que, en el final, fueron los locales quienes contaron con un par de situaciones favorables.

El partido fue de tono mediocre. Independiente tomó la iniciativa a favor del trabajo de Garnero y el aporte que Cambiasso le hacía al medio manejando los tiempos y colaborando en el quite de la pelota. El despliegue del "Cuchu" tiñó de "rojo" la zona central de la cancha. Contra él no pudieron ni "Vitamina" Sánchez (tuvo otra noche deficitaria) ni Quinteros.

Pero una vez más **Independiente mostró su flaqueza a la hora de pisar el área**. Porque la inventiva de Garnero, el empuje de Cambiasso y algún aporte alternativo de Vitali y Galván se diluía cuando Rambert (mucha voluntad) y Forlán (excedido en la velocidad) entraban en acción. Para colmo **Loeschbor jugó un muy buen primer tiempo** y Tombolini tuvo un par de atajadas que le impidieron gritar gol al visitante.

Dos veces llegó Rambert a posición de remate: la primera se la tapó el arquero "canalla", en la segunda (aprovechando el único error de Tombolini), el atacante de Independiente no pudo cabecear bien. Después llegaron otras dos atajadas del golero local ante remates desde lejos. El primero a Forlán, el segundo a Garnero. Y más tarde Milito, de tiro libre, inquieto el arco rosarino con un disparo que pasó junto a un poste.

Recién a los 41 minutos llegó Central ante Rocha. Sánchez cedió de cabeza una pelota a Maceratesi quien entraba por el segundo palo. La oportuna aparición de Vitali salvó el arco de Independiente. Y en el final de la etapa, curiosamente, otra vez Central anduvo cerca cuando de

QUE HISTORIA LA DE MILITO

La venta de **Gabriel Milito** al **Zaragoza de España** sigue dando que hablar porque hay muchos dirigentes de **Independiente** que aseguran que la operación no es para nada exitosa y de paso amenazan con presentar una denuncia por cómo se realizó la elección del tema en Comisión Directiva.

Los españoles pagarán 4.500.000 de dólares en tres cuotas iguales por el 80 por ciento de los derechos federativos del futbolista, puesto que el 20 por ciento restante pertenece a los empresarios **Hugo Issa** y **Juan Simón**. Con el apoyo del presidente, **Pedro Iso**, ocho directivos votaron por aceptar la propuesta española y seis se pronunciaron en contra. Milito recién se incorporará en junio de 2001 a Zaragoza, que pagará por el defensor tres cuotas de 1.500.000 de dólares, la primera con vencimiento a finales de este año, la segunda a mediados del próximo y la última en diciembre siguiente. Aunque la dirigencia de Independiente se vio obligada a desprenderse del jugador debido a su grave crisis financiera, con un pasivo cercano a los 25 millones de dólares, hay quienes siguen sin entender la venta porque creían que podían sacar mayor rédito en otro momento. Hay quienes explican que de la cifra final (4.500.000) quedará mucho menos porque hay que renovarle el contrato a Milito para que siga jugando y se le debe pagar una deuda de 750.000 pesos.

En definitiva, el tema Milito seguirá dando que hablar en la interna del club de Avellaneda.

Rambert busca con fuerza contra la marca de Díaz. El "Avioncito" anduvo regular.

El uruguayo Forlán gana de cabeza en el área de Central.

FALTA DE GOL...

● Cuando Pocos lo Esperaban, Central Alcanzó la Igualdad, que fue Demasiado Premio

nuevo Maceratesi exigió a Rocha.

El segundo tiempo arrancó de nuevo favorable a Independiente. Una combinación Rambert-Galván-Forlán culminó con el disparo desviado del uruguayo. De inmediato otra aparición de Tombolini, para taparle un remate a Garnero. Dos cambios, uno en cada equipo, modificaron los dibujos tácticos en ambas formaciones. El ingreso de Vespa por el improductivo Sánchez le agregó más lucha vitalidad y lucha al mediocampo local. La entrada de Zárate por un agotado Garnero, sirvieron para entregarle fluidez a Independiente. El primer síntoma de mejora en el local se dio a los 17 minutos cuando Maceratesi llegó a estar mano a mano con Rocha... pero definió mal. En la réplica el visitante no perdonó: **un centro cayó al área "Canalla", Milito metió la cabeza y Cambiasso -habilitado- puso la pelota contra el ángulo superior izquierdo de Tombolini que, esta vez, nada pudo hacer.**

El 1-0 no duró demasiado. En una acción que contó con un error del árbitro (Cáceres empujó a Domizi contra un lateral para quitarle la pelota) llegó el empate local: Ezequiel González, en una de sus escasas apariciones en la noche, logró el 1 a 1.

El gol en contra pareció afectar a Independiente que, de allí hasta el final, empezó a defeccionar en su producción. De todos modos pudo ganar con una sorpresiva aparición de Domizi en el área -no llegó a pellizcar la pelota que atrapó, finalmente, Tombolini; o con un disparo de Cambiasso (habilitado de taco por Rozental) que se fue por sobre el travesaño.

Central intentó acercarse a Rocha, pero careció de profundidad para lograr el gol y conseguir el primer triunfo en el Apertura. A los "Canallas", entusiasmados por la clasificación en la Mercosur, el 1 a 1 no les cayó del todo mal. **Para Independiente fue una frustración** porque mereció llevarse los tres puntos. Pero le volvió a faltar definición ante el arco contrario. Un ítem que, pese a los recientes resultados favorables, sigue sin resolver convenientemente.

COTIZAN EN BOLSA

VALORES EN ALZA

Laureano Tombolini (C) 7: Fue el gran culpable de que Independiente no haya convertido algún tanto más. Aunque su buena labor fue pareja a lo largo de todo el partido, tuvo bastante más trabajo en la primera etapa.

Gabriel Milito (I) 6: A diferencia del arquero de Central, debió poner mayor empeño en la segunda mitad que en la primera, que fue cuando los locales atacaron más asiduamente. En todo momento respondió en forma atinada.

VALORES EN BAJA

Luciano de Bruno (C) 4: Jugó de punta pero casi nunca llegó a inquietar a la defensa visitante. Siempre fue bien controlado por los marcadores de turno.

Pablo Sánchez (C) 4: No tuvo una buena noche. Mientras estuvo en cancha (fue reemplazado a los 7 del segundo tiempo) el mediocampo de su equipo fue superado sin mayores inconvenientes.

CENTRAL	1	INDEPENDIENTE	1
12 Tombolini	(7)	12 Rocha	(6)
4 Marra	(5)	4 Martínez	(5)
18 Daniel Díaz	(5)	13 Zelaye	(6)
13 Loeschbor	(6)	6 Milito	(6)
3 David Pérez	(-)	3 Ramírez	(5)
8 Cappellietti	(5)	8 Galván	(5)
11 Quinteros	(5)	19 Cambiasso	(7)
20 Pablo Sánchez	(4)	14 Vitali	(5)
11 Ezequiel González	(5)	22 Garnero	(5)
21 De Bruno	(4)	20 Rambert	(5)
9 Maceratessi	(5)	18 Forlán	(5)
Suplentes: 1-Buljubasich y 14-Erroz.		**Suplentes:** 21-Albil y 26-Pernía.	
DT: Edgardo Bauzá		**DT:** Osvaldo Piazza	

LA FIGURA

Esteban Cambiasso (Independiente) 7: Fue el toque "distinto" en el mediocampo visitante, redondeó su noche con un gol.

Cambios: En **Central:** 7m. PT 17-Rochi (5) por David Pérez, 7m. ST 31-Vespa (5) por Pablo Sánchez y 15m. ST 27-Cáceres por De Bruno. En **Independiente:** 18m. ST 16-Zárate por Garnero, 22m. ST 11-Domizi por Galván y 27m. ST 10-Rozental por Rambert.

Goles en el segundo tiempo: 20m. Cambiasso (I), 24m. Ezequiel González (C)

Arbitro: Héctor Baldassi (5) Falló al no sancionar falta contra Domizi en la jugada previa al empate de Central.

Cancha: Central

Recaudación: No fue suministrada

Reserva: Central 1 (Arriola) Independiente 1 (Pekarnik)

Rochi va a los pies de Forlán para cortar uno de los tantos avances del "Diablo" que mereció más.

PRIMERA CLASE

EQUIPOS	J	G	E	P	GF	GC	PTS.
RIVER	**7**	**6**	**1**	**-**	**18**	**5**	**19**
BOCA	7	5	2	-	18	7	17
GIMNASIA	8	5	2	1	17	12	17
SAN LORENZO	7	5	-	2	14	6	15
HURACAN	7	4	2	1	11	6	14
TALLERES	7	4	2	1	11	6	14
ESTUDIANTES	7	3	3	1	10	7	12
NEWELL'S	7	3	2	2	9	8	11
LOS ANDES	7	2	3	2	8	16	9
COLON	7	2	2	3	7	8	8
LANUS	7	2	1	4	11	12	7
VELEZ	7	1	4	2	6	7	7
INDEPENDIENTE	8	1	4	3	6	9	7
ARGENTINOS (*)	6	1	3	2	7	8	6
CHACARITA	7	1	3	3	4	8	6
BELGRANO	7	-	5	2	7	10	5
UNION	7	1	2	4	3	9	5
CENTRAL	8	-	4	4	8	16	4
ALMAGRO	7	-	3	4	4	10	3
RACING (*)	7	-	2	5	3	13	2

(*) Tienen un partido suspendido al minuto del segundo tiempo. Empataban 0 a 0. Completarán el 6 de octubre.

LOS "PRO-MIEDOS"

EQUIPOS	98/99	99/00	00/01	PTS.	J	PROM.
BOCA	89	74	17	180	83	2,168
HURACAN	-	-	14	14	7	2,000
RIVER	59	86	19	164	83	1,975
SAN LORENZO	61	69	15	145	83	1,746
GIMNASIA	62	49	17	128	84	1,523
CENTRAL	57	66	4	127	84	1,511
NEWELL'S	52	55	11	118	83	1,421
INDEPENDIENTE	51	61	7	119	84	1,416
TALLERES	44	58	14	116	83	1,397
VELEZ	46	61	7	114	83	1,373
COLON	49	55	8	112	83	1,349
UNION	54	50	5	109	83	1,313
LOS ANDES	-	-	9	9	7	1,285
LANUS	50	48	7	105	83	1,265
RACING (*)	55	45	2	102	83	1,228
ESTUDIANTES	45	39	12	96	83	1,156
ARGENTINOS (*)	49	39	6	94	82	1,146
CHACARITA	-	45	6	51	45	1,133
BELGRANO	44	39	5	88	83	1,060
ALMAGRO	-	-	3	3	7	0,428

(*) Tienen un partido suspendido al minuto del segundo tiempo. Empataban 0 a 0. Completarán el 6 de octubre.

Agredieron a un Periodista

El periodista **Eduardo González**, que conduce el programa "Independiente de América" por Radio Municipal, contó que ayer al mediodía **"estaba hablando con unas personas en la confitería del predio Santo Domingo, sobre la decepción por la venta de Gabriel Milito, y el señor Daniel González, Secretario General del Fútbol Amateur del club, me comenzó a insultar y se acercó y me dio un cabezazo en la nariz"**.

Sobre el increíble episodio, el hombre de prensa agregó en diálogo con *Noticias* que **"en ese momento sufrí una hemorragia propia del golpe y se asustaron todos. Después, hice la denuncia, por lesiones y desfiguración de rostro, en la comisaria 5ª de Wilde, donde me revisó el médico forense. Creo que la agresión puede ser producto de algo que yo habré dicho en la radio"**, agregó Eduardo González.

● **CUMBRE EN ROSARIO**: fue la que protagonizaron Omar Palma (a cargo del fútbol amateur de Central), el entrenador Edgardo Bauza y el presidente Víctor Vesco para tratar de limar algunas asperezas. En algún momento se dijo que el técnico podía dejar el cargo por algunas manifestaciones del "Negro" Palma, pero ayer -antes del partido- el DT aseguró que permanecerá en el cargo hasta la finalización del campeonato, aunque admitió que "no sé qué puede pasar en adelante porque hay algunas cuestiones que no sé cómo seguirán", advirtió el "Patón" Bauza.

EL ENTONADO HURACAN RECIBE AL EQUIPO DE BIANCHI CON GANAS DE SEGUIR DE RACHA

Boca se Arriesga en el Parque

8va FECHA TORNEO APERTURA

El estadio Tomás A. Ducó, en el Parque de los Patricios, será uno de los epicentros de la octava fecha del torneo Apertura. Allí el entonado Huracán de **Carlos Babington,** que suma 14 puntos hasta el momento, enfrentará a Boca, el principal candidato al título junto con River y que actualmente se ubica en la segunda posición con 17 unidades.

El viernes por la mañana, en el campamento liderado por **Carlos Bianchi** se disiparon todas las dudas en torno de las presencias de **Juan Román Riquelme y Martín Palermo.** El volante venía arrastrando un golpe en la pantorrilla izquierda que incluso le impidió actuar en la fecha pasada ante Almagro, en tanto que el "Loco", después de la presentación en Brasil frente al Corinthians por la Copa Mercosur, sufrió una tendinitis en el talón izquierdo.

Por su parte, el "globito" que de a poco parece tomarle nuevamente el pulso a la máxima categoría tendrá dos modificaciones respecto de la alineación que jugó ante Chacarita. El arquero **Martín Ríos** será otra vez titular tras cumplir una fecha de suspensión en tanto que el jujeño **Daniel Juárez** ingresará por **Pablo Brandan**, expulsado en la última jornada.

Huracán, al igual que su adversario viene de dos triunfos consecutivos. Hace un par de semanas había superado a su clásico rival, San Lorenzo por 2 a 1 en condición de local, mientras que hace siete días en San sMartín le ganó a los "funebreros" por el mismo escore. En ambos encuentros, los goleadores del elenco del "inglés" fueron **Sebastián Morquio e Iván Gabrich.**

HURACAN vs. BOCA

Ríos; Rodolfo Graieb, Morquio, Lobos y Moner; González, Carrizo, Juárez y Chaparro; Derlis Soto y Gabrich.
DT: Carlos Babington.

Arbitro: Gabriel Brazenas

Córdoba; Ibarra, Bermúdez; Matelán y Fagiani; Battaglia, Serna, Gustavo B. Schelotto y Riquelme; Delgado y Palermo.
DT: Carlos Bianchi.

Cancha: Huracán — **Hora de inicio: 15.30**

HACIENDO HISTORIA

RIVER-SAN LORENZO

JUGARON	GANO RIVER	GANO SAN LORENZO	EMPATARON
155 partidos	60 (270 goles)	43 (218 goles)	52
River como local			
JUGARON	**GANO RIVER**	**GANO SAN LORENZO**	**EMPATARON**
83 partidos	42 (152 goles)	17 (101 goles)	24

Ultimo partido: Clausura 2000 River 2 (Berizzo-Zapata) San Lorenzo 2 (Romeo-Santana)

HURACAN-BOCA

JUGARON	GANO HURACAN	GANO BOCA	EMPATARON
133 partidos	28 (162 goles)	68 (254)	37
Huracán como local			
JUGARON	**GANO HURACAN**	**GANO BOCA**	**EMPATARON**
69 partidos	21 (89 goles)	31 (113)	17

Ultimo partido: Clausura 1999 Huracán 0 Boca 1 (Riquelme)

LANUS-CHACARITA

JUGARON	GANO LANUS	GANO CHACARITA	EMPATARON
74 partidos	28 (110 goles)	22 (97 goles)	24
Lanús como local			
JUGARON	**GANO LANUS**	**GANO CHACARITA**	**EMPATARON**
36 partidos	17 (62 goles)	6 (37 goles)	14

Ultimo partido: Clausura 2000: Lanús 3 (Alessandria, Kmet, Klimowicz)- Chacarita 0.

ESTUDIANTES-NEWELL'S

JUGARON	GANO ESTUDIANTS	GANO NEWELL'S	EMPATARON
112 partidos	41 (165 goles)	43 (168 goles)	28
Estudiantes como local			
JUGARON	**GANO ESTUDIANTES**	**GANO NEWELL'S**	**EMPATARON**
58 partidos	30 (107 goles)	10 (61 goles)	18

Ultimo partido: Clausura 2000: Estudiantes 1 (Farías) Newell's 3 (Quintana- 2-, Manso).

VELEZ-LOS ANDES

JUGARON	GANO VELEZ	GANO LOS ANDES	EMPATARON
11 partidos	7 (17 goles)	1 (6 goles)	3 veces
Vélez como local			
JUGARON	**GANO VELEZ**	**GANO LOS ANDES**	**EMPATARON**
5 partidos	4 (13 goles)	- (2 goles)	1

Ultimo partido: Metropolitano 1971: Los Andes 0- Vélez 4 (Lamberti, Bianchi y Bentrón 2).

COLON-TALLERES

JUGARON	GANO COLON	GANO TALLERES	EMPATARON
16 partidos	5 (18 goles)	9 (24 goles)	2
Colón como local			
JUGARON	**GANO COLON**	**GANO TALLERES**	**EMPATARON**
8 partidos	4 (13 goles)	2 (6 Goles)	3

Ultimo partido: Clausura 2000: Colón 0- Talleres 1 (Marzo).

Palermo se recuperó y jugará hoy.

INQUIETUD POR LAS AMENAZAS

Los **601 efectivos** que controlarán a las personas que se acerquen hoy al estadio de **Huracán** deberán prestar especial atención a la llegada de los hinchas xeneizes, por la amenaza de los barrabravas de Boca para el resto de los hinchas del club. El domingo buscaron intimidar específicamente a quienes ocupaban las plateas en la Bombonera.

De aquel cantito que decía que **"nos veremos en Huracán"**, a la tranquilidad que quiso llevar **Rafael Di Zeo**, uno de los jefes de la barra, cuando manifestó que el verdadero hincha de Boca tiene que ir tranquilo a la cancha **"porque nadie los va a agredir"**, hay un largo camino de incertidumbre que sólo se resolverá cuando los simpatizantes visitantes tengan que ingresar al estadio Tomás A. Ducó por Amancio Alcorta y Vélez Sársfield. Este lugar será clave, ya que allí comenzará a dividirse la gente que irá a la popular y aquellos que ingresarán a las plateas.

Estas son las dos partes del conflicto, las que se manifestaron abiertamente en contra durante el partido de Boca y Almagro, en la fecha pasada de este Apertura, cuando los barrabravas entonaron cánticos contra el presidente del club, Mauricio Macri, y el resto de los hinchas lo defendió. **Roberto Digón**, vicepresidente de Boca, manifestó que ya hicieron la denuncia a la Secretaría de Seguridad, para ponerlos al tanto de lo que hoy puede suceder en la cancha.

La promesa es la de tener especial cuidado por este "conflicto", y la policía tendrá un doble trabajo: controlar que no se mezclen los hinchas, y además, seguir bien de cerca a los de Boca para que no se produzca ningún hecho de violencia entre ellos.

De los Otro Cuatro, lo Mejor en Liniers

Vélez-Los Andes, Estudiantes-Newell's, Colón-Talleres y Lanús-Chacarita son las otras propuestas del fútbol grande además de los clásicos. EL "maestro" uruguayo **Oscar Tabárez** querrá esta tarde conseguir los primeros tres puntos de su estadía en **Liniers**, ante un **Los Andes** que llega golpeado tras haber recibido **10 goles** en sus dos últimas actuaciones. Claro que **Vélez** tampoco atraviesa por su mejor momento y la dolorosa derrota sobre la hora frente a **Talleres** en la fecha pasada es una muestra de esto. **Colón** intentará "enterrar" a uno de los animadores del campeonato, **Talleres de Córdoba**. Aunque para esto, el "Sabalero" deberá mejorar la pálida imagen que dejó en la derrota (2 a 1) del pasado domingo ante **Independiente** en Avellaneda. **Talleres** supo reponerse de la aplastante goleada que sufrió ante **River** en el Monumental y viene de ganarle a **Vélez** en el último minuto.

Lanús y Chacarita animarán en el sur un duelo entre dos "necesitados" que vienen de tropezar en la última fecha, ante **San Lorenzo** y **Huracán,** respectivamente. Hasta el momento ambos navegan por la intranscendencia del campeonato. No menos riesgosa que la de una semana atrás será la nueva visita de **Newell's** a la **La Plata**, esta vez, para enfrentar a **Estudiantes**. El equipo rosarino viene de perder por **4 a 3** en un emotivo encuentro ante **Gimnasia** en el bosque y en la tarde de hoy lo aguarda un tonificado "Pincharrata", que luego de recuperarse de la dolorosa caída en el clásico platense le ganó por **3 a 2 a Central** en el mismísimo **Gigante de Arroyito**.

ESTUDIANTES vs. NEWELL'S

Tauber; Prátola, Quatrocchi y Azconzábal; Cardozo, Ariel Zapata, Osorio y Aguilar; Pompei; Galetti y Farías.
DT: Néstor Craviotto.

Arbitro: Gustavo Bassi

Cejas; Fuentes, Vojvoda y Fernando Crosa; Damiani, París, Bernardi, Filippini y Manso; Quintana y Real.
DT: Andrés Rebottaro.

Cancha: Estudiantes — **Hora de inicio: 15.30**

LANUS vs. CHACARITA

Flores; Roldán, Alessandría, Ramón y Daniele; Zubeldía, Ciglic, Rubén Capria y Sarría; Klimowicz y Ariel López.
DT: Miguel A. Russo

Arbitro: Horacio Elizondo

Vivaldo; Cavallero, Gamboa, Furios y Romero; Rivero, Gustavo Zapata, Rosada y Moreno; Latorre o Lobo y Carrario.
DT: Osvaldo Sosa.

Cancha: Lanús — **Hora de inicio: 15.30**

VELEZ vs. LOS ANDES

Chilavert; Cubero, Diego Crosa, E. Dominguez y F. Dominguez; Morigi, Castromán y Pietravallo; Roy González o Zárate; Husain y Jairo Castillo.
DT: Oscar Tabárez

Arbitro: Angel Sánchez

Migliardi; Bovaglio, Plaza y Moya; Noce, Salomón, Levato, Arce y Víctor López; Maggiolo y Desagastizábal.
DT: Jorge Ginarte

Cancha: Vélez — **Hora de inicio: 15.30**

COLON vs. TALLERES

Díaz; Piccolo, Morant y Medero; Bontemps; Castagno Suárez, Favre, Delgado y Valencia; Graf y Biaggio.
DT: Raúl Mántaras

Arbitro: Daniel Giménez

Cuenca; Manfredi, Maidana, Sotomayor y Unali; Lillo, Avalos, Alaniz y Albornoz; Garay y Astudillo.
DT: Juan José López

Cancha: Colón — **Hora de inicio: 15.30**

CON MUCHO EN JUEGO

River, Puntero del Campeonato, Recibe a San Lorenzo, uno de sus Perseguidores

Aimar tuvo algunas molestias pero igual va a jugar.

Recién hoy se sabrá si Abreu estará frente a River.

El clásico entre River y San Lorenzo será uno de los partidos más importantes de la fecha. Pero no sólo porque así lo indica la historia, sino porque también en el presente uno y otro equipo están en las posiciones de vanguardia transcurridas siete fechas del Torneo Apertura.

El encuentro se disputará en el Monumental a partir de las 17.10, con el arbitraje de **Roberto Ruscio.**

El elenco de **Américo Gallego** está al frente de la posiciones con 19 puntos, tras haber conseguido en lo que va del campeonato un empate y seis triunfos. Estos fueron de manera consecutiva. Asimismo, el conjunto del "Tolo" ostenta una de las delanteras más efectivas -18 tantos, junto a la de Boca- y en soledad tiene la defensa menos vencida. Hasta el momento le han marcado 5 goles.

Después de cuatro fechas seguidas, el técnico de River para el clásico de esta tarde debió hacer un cambio en la formación titular. La lesión de **Ariel Ortega,** producida el último domingo ante Los Andes, inclinó a **Gallego** a incorporar en la zona de volantes a **Leonel Gancedo.**

En los últimos días de la semana **Aimar y Angel** presentaron algunos problemas físicos, pero igualmente estarán ante el conjunto de **Oscar Ruggeri.**

Y hablando del equipo del "Cabezón", se debe destacar que llega a este choque con 15 unidades y ubicado en la tercera posición, detrás de Boca y Gimnasia La Plata (tiene un partido más). Respecto de los 11 que estarán hoy desde el arranque en el Monumental para cada equipo, aún las cosas no están definidas.

El cuerpo técnico de San Lorenzo aguardará hasta última hora para saber si puede contar con **Sebastián Abreu,** quien padece una contractura en el recto anterior de la pierna izquierda. En caso de que el uruguayo no llegue, será sustituido por **Romagnoli.** De ser así, el "Pipi" irá de enganche, mientras que **Franco** estará en la ofensiva junto a **Romeo.** La otra variante que presentará San Lorenzo es la vuelta de **Michelini,** que junto a **Verón** tendrán la misión de tomar en zona a **Pablo Aimar.**

RIVER vs. SAN LORENZO

River	San Lorenzo
Bonano; Lombardi; Trotta, Yepes y Placente; Husaín, Berizzo, Gancedo y Aimar; Saviola y Angel. **DT:** Américo Gallego.	Campagnuolo; Rivarola, Tuzzio y Paredes; Santana, Michelini, Verón, Erviti y Franco; Romeo y Abreu o Romagnoli. **DT:** Oscar Ruggeri.

Arbitro: Roberto Ruscio

Cancha: River — **Hora de inicio: 17.10**

Viendo el opaco desempeño de la mayoría de los atletas argentinos, van surgiendo preguntas. Y una de ellas, la que más se repite, es ¿quién es el culpable? La respuesta oscila: hay quienes le adjudican la culpa a los deportistas, pero muchos apuntan sus cañones a la dirigencia.

***

Claro, los dirigentes muchas veces pecaron de "figurones", de estar más interesados en codearse con la crema y nata internacional antes que en fomentar y mejorar las condiciones para los deportistas. Lamentablemente los malos ejemplos pasaron a la historia relegando a los que se preocuparon para que el deporte nacional creciese y se desarrollase.

***

*Mal ejemplo famoso vamos a encontrar en 1948, cuando **Delfo Cabrera** ganó la maratón en **Londres.** Esa tarde el delegado, **Emilio Delpech**, dormía una confortable siesta mientras el **"Ñandú"** criollo avanzaba rumbo al oro olímpico. Un asistente se encargó de sacar del sueño a **Delpech** para avisarle que **Cabrera** había entrado en la historia.*

***

*El delegado, con los ojos semicerrados y un bostezo escapando de su boca, dijo una frase que también entró en la historia: **"¿Ganó Delfo? ¡Qué lástima! Me perdí la foto"**.*

***

*Claro que ya en el viaje rumbo a Inglaterra directivos y deportistas se mantuvieron separados. Cruzaron el océano a bordo del vapor **"Brasil"** pero, mientras los primeros gozaban de la comodidad de la Primera Clase, Cabrera y los otros representantes argentinos viajaban en Tercera. **"Entre nosotros y el agua había una chapita así"**, refería el ganador de la maratón marcando con sus dedos un imaginario pocillo de café para dar a entender la escasa distancia que había entre viajar y morir ahogados.*

***

*Después, cuando la medalla de oro ya colgaba de su cuello y había que volver a casa, Cabrera era un héroe y los dirigentes le ofrecieron viajar en Primera con ellos. Obviamente, el objetivo era tenerlo cerca... para salir en la foto. El **"Nandú"** aceptó la invitación sólo cuando sus otros compañeros de atletismo también pudieron pasar a gozar de la comodidad de la Primera.*

***

Era 1948. Pasaron 52 años. Pero sin duda cosas así siguen pasando en el deporte argentino. Tal parece que los malos ejemplos siguen siendo los más sencillos de copiar. ¿O hay otros culpables para este fracaso olímpico que estamos viviendo día a día? En fin...

FINAL DE TOKIO TIENE ARBITRO

El árbitro colombiano **Oscar Julián Ruiz** dirigirá el partido por la Copa Intercontinental que disputarán **Boca** y **Real Madrid** el 28 de noviembre próximo, en Tokio, informó ayer la Confederación Sudamericana de Fútbol (CSF).

Ruiz, quien pertenece a la nueva generación de árbitros sudamericanos, tendrá como auxiliares a colegas nipones que serán designados por la Asociación Japonesa de Fútbol.

En una de sus últimas actuaciones internacionales, el juez colombiano dirigió el 3 de septiembre pasado el encuentro entre peruanos y argentinos (vencieron los dirigidos por Marcelo Bielsa por dos tantos contra uno), disputado en Lima y correspondiente a la octava jornada de las eliminatorias sudamericanas para el Mundial Japón-Corea del Sur 2002.

Un hecho curioso protagonizó Ruiz la semana pasada. Dirigiendo por el campeonato colombiano convalidó un tanto luego de chequear la jugada en los monitores de la televisión.

Sus condiciones profesionales se destacaron, principalmente, en la Copa América de 1999, que tuvo como sede a Paraguay.

DIAS DE RADIO

AM 630 Rivadavia	Campeones	8.00
AM 910 La Red	Carburando	8.00
AM 550 Colonia	Vuelta Previa	14.00
	LANUS vs. CHACARITA	
AM 650	Matices	15.00
AM 820	El Sol	14.30
AM 1320	Independencia	15.00
AM 1540	Tradición	15.00
FM 88.1	Radio Lanús	15.00
FM 104.7	La 104.7	15.00
	VELEZ vs. LOS ANDES	
AM 530	República	15.00
AM 1500	Bonaerense	15.00
AM 1530	Capital	15.00
	COLON vs. TALLERES	
AM 700	LV 3 Radio Córdoba	13.30
AM 970	LV 2 Radio General Paz	13.30
FM 101.5	FM Impacto	13.30
AM 1020	LT 10 Universidad de Santa Fe	13.30
AM 1150	LT 9 Brigadier López	13.30
FM 91.5	La Red (Santa Fe)	13.30
FM 99.1	FM Satel (Santa Fe)	13.30
FM 101.5	FM Impacto	13.30
FM 101.5	FM Impacto	13.30
	ESTUDIANTES vs. NEWELL'S	
AM 680	LT 3	14.00
AM 830	LT 8	14.00
AM 1270	Provincia	13.00
AM 1390	Universidad	13.00
AM 1630	Red 92	13.00
FM 91.3	Capital	13.00
FM 91.5	La Red	13.30
FM 98.9	Sport	13.30
FM 103.3	La Redonda	13.00
FM 106.5	Récord	13.00
	HURACAN vs. BOCA	
AM 590	Continental	14.00
AM 630	Rivadavia	14.00
AM 790	Mitre	14.00
AM 870	Nacional	14.00
AM 1070	El Mundo	14.00
FM 90.3	Cadena Eco	14.00
FM 95.5	Patricios	14.00
	RIVER vs. SAN LORENZO	
AM 570	Del Centro	16.00
AM 590	Continental	17.00
AM 630	Rivadavia	17.00
AM 750	Del Pueblo	16.00
AM 870	Nacional	17.00
AM 910	La Red	14.00
AM 950	Libertad	13.00
AM 1070	El Mundo	17.00
AM 1270	Provincia	17.00
AM 1370	Cosmos	16.00
AM 1440	Impacto	16.00
	PRIMERA B NACIONAL	
	QUILMES vs. SAN MIGUEL	
AM 790	Mitre	18.00
FM 88.9	Sur	18.00
FM 105.3	Internacional	18.00

DIAS DE TV

T y C Sports (vivo para el interior)	**Carburando**. Turismo Competición 2000	11.00
FOX Sports (en vivo)	**Rugby**. Campeonato Sudamericano Sub 21: Paraguay vs. Chile	12.00
T y C Sports (vivo todo el país)	**Juegos Olímpicos Sydney 2000**. Resumen	14.00
FOX Sports (en vivo)	**Rugby**. Campeonato Sudamericano Sub 21: Uruguay vs. Argentina	14.00
PSN (en vivo)	**Fórmula Uno**. G. Premio de Indianapolis	15.00
T y C MAX (cod. para todo el país)	**Clásico del Domingo: River vs. San Lorenzo**	**17.00**
T y C Sports (vivo todo el país)	**Hóckey Masculino Olímpico: Argentina vs. España**	**18.30**
T y C MAX (vivo para todo el país)	**Fútbol, Primera B Nacional: Quilmes vs. San Miguel**	**19.00**
T y C Sports (vivo todo el país)	**Vóley Masculino Olímpico: Argentina vs. Rusia**	**20.00**
T y C MAX (para todo el país)	**Fútbol**, Edición Especial: Estudiantes vs. Newell's	21.00
T y C Sports (vivo todo el país)	**Vela Olímpica**	22.00
FOX Sports (vivo excepto Cap. y GBA)	**Fútbol de Primera**	22.00
Canal 13 (vivo Capital y GBA)	Fútbol de Primera	22.00
FOX Sports (Sólo Capital y GBA)	**Rugby**. Copa Tres Naciones: Australia vs. Sudáfrica	22.00
	LUNES 25	
T y C Sports (vivo todo el país)	**Gimnasia Artística Olímpica**	1.30
T y C Sports (vivo todo el país)	**Atletismo Olímpico**	04.00

Ofrecen 200 Millones Para la "Academia"

ES UN PLAN A 10 AÑOS DE UN GRUPO EMPRESARIO; SE ACERCAN LOPEZ-CAVALLERO

Tal como anticipó "Noticias", el grupo liderado por el empresario **Fernando Marín** realizó una oferta para gerenciar Racing, club en el que promete invertir 200 millones de dólares en los próximos diez años, período en el que se extendería la relación con la institución.

El proyecto fue entregado formalmente el viernes por la noche al interventor de la institución, **Héctor García Cuerva**, con quien el ex empresario televisivo mantuvo varias charlas para aceitar la idea durante los últimos meses.

El proyecto, bautizado "Sociedad Albiceleste", establece que el grupo formado por el empresario y otros conspicuos y adinerados hinchas de Racing se haría cargo de la institución por los próximos diez años, con una opción a cinco más.

Para ello, como primera medida, la sociedad deberá garantizar el pago de la millonaria deuda que tiene el club y negociar con los más de 450 acreedores que presenta la quiebra, entre los que se encuentra la propia AFA, Torneos y Competencias, el ex presidente Daniel Lalín y su par Juan De Stéfano y el Grupo Clarín, entre otros. Todos ellos son acreedores mayores y según lo reveló a "Noticias" una fuente cercana a la intervención, muchos ya habrían dado el "visto bueno" para que este emprendimiento se lleve a cabo, pues los autores de esta idea ya charlaron con algunos y les ofrecieron la compra de los créditos, cosa que habría sido aceptada. Además, tendrán la necesidad de reservar una suma de dinero similar a la que tienen pensado destinar para el pago de las deudas, ya que el club de Avellaneda tiene una parte de sus obligaciones impagas aún en revisión.

La propuesta, que por estas horas está siendo analizada por García Cuerva, establece una especie de copropiedad para los jugadores de fútbol. Es decir, si la "Sociedad Albiceleste" se hace cargo de la institución, por cualquier jugador que sea vendido durante el primer año del gerenciamiento, el grupo gerenciador se llevará un 20 por ciento del dinero que ingresa a la institución por esa venta. Con el correr de los años, ese porcentaje va variando hasta llegar al último año con la posesión del 80 por ciento de cada futbolista, quedándole a Racing tan solo un 20 por ciento del supuesto valor que tenga el jugador.

● **¿LOPEZ-CAVALLERO?:** Por estas horas se vive una gran incertidumbre en la "Academia" con respecto a la llegada de un nuevo cuerpo técnico. Alberto Jorge y Agustín Mario Cejas renunciaron a los diferentes cargos que ostentaban, luego de la derrota del viernes ante Gimnasia.

Según le reveló una importante fuente a "Noticias", el lunes se presentaría a trabajar junto al plantel la dupla **Oscar López-Oscar Cavallero**, pero nadie por estas horas puede afirmar que estos técnicos tienen todo arreglado con la sindicatura y con el juez **Enrique Gorostegui**. En caso de producirse el desembarco de la dupla, llegaría de la mano del interventor, quien ya había sugerido a estos nombres cuando Costas y Mascchio "dejaron" el equipo. Lo cierto y concreto es que el plantel "albiceleste" deberá presentarse el lunes a las 9.30 en el predio de Femaca para retornar al trabajo y tratar de revertir esta mala racha futbolística.

OTRA VERSION DEL SUPERCLASICO

EL FUTBOL DE LAS Chicas

La última fecha de la primera rueda del **Campeonato de Fútbol Femenino** traerá el plato fuerte, ya que hoy se enfrentarán **Boca** y **River**. El encuentro comenzará a las 13, en **Casa Amarilla**.

Según el técnico **"xeneize"**, **Raúl Rodríguez Seoane,** las **"Boquitas"** llegan al **Superclásico** en muy buenas condiciones físicas y futbolísticas. **"Considero que éste es el partido más importante, en el que no sirve otra cosa que el triunfo, ya que se ponen en juego seis puntos porque el ganador se queda con tres unidades y además aumenta la ventaja con respecto a su escolta. Es cierto que muchos clubes han crecido, pero Boca y River siguen siendo protagonistas indiscutibles de los torneos"**, aseguró el entrenador de las chicas de la **Ribera**.

Por su parte, **Rubén Torres**, director técnico de **River,** comentó: **"Nos faltan algunas jugadoras y algunos detalles por ajustar pero trataremos de hacer lo mejor posible. Las chicas en los entrenamientos de esta semana me han dado mucha confianza. Este es un partido clave, sólo sirve ganar".**

Boca formará con: **Lezich; Karina Rojas, Ricotti, Romina Díaz y Nancy Díaz; Altamirano, Gerez y Roxana Gómez; Villanueva, Ojeda y Juárez**. Mientras que **River** alistará a: **Ferro; Micheli, Arce, Medina y Riella; López, Achával, Luporini y Morales; Castillo y Baca.**

● **EL RESTO**: Ayer abrieron la decimoséptima fecha **Tigre** e **Independiente**. El **"Rojo"** ganó por **4 a 0.** Hoy completan **Excursionistas-Sportivo Barracas, Platense-Los Andes, Barracas Central-El Porvenir y Banfield-Huracán.**

Acassuso-Ituzaingó, Choque Interesante

Electrizante última fecha de la primera ronda disputarán hoy las categorías '85 y '86 en el campeonato de fútbol infantil que organiza la AFA. **Acassuso-Ituzaingó** asoma como uno de los encuentros más importantes, ya que el dueño de casa lidera la tabla en la '86, mientras que los del oeste encabezan las posiciones en la división "mayor". El programa completo:

Noticias DE LOS PIBES

Zona A-1: Acassuso-Ituzaingó, a las 9.30 y 11.15; Lamadrid-Atlas y Riestra-Dock Sud, a las 13.30 y 15. **Zona A-2:** Cambaceres-Talleres, Villa Dálmine-Armenio y Luján-Victoriano Arenas, a las 13.30 y 15. **Zona B-1:** Fénix-Comunicaciones, a las 9.30 y 11.15; Brown de Adrogué-Defensores Unidos y Tristán Suárez-Cañuelas, a las 13.30 y 15. **Zona B-2:** San Carlos-Flandria, a las 9.30 y 11.15. Liniers-Lugano y Colegiales-Defensores de Belgrano, a las 13.30 y 15. **Zona C-1:** Alem-Claypole y Midland-Laferrere, a las 13.30 y 15. **Libre:** Argentino de Merlo. **Zona C-2:** Yupanqui-Puerto Nuevo (en la cancha auxiliar de Español), a las 9.30 y 11.15; Berazategui-Argentino de Quilmes y Excursionistas-J. J. de Urquiza, a las 13.30 y 15.

● **LA METROPOLITANA:** Los pibes de la Asociación Metropolitana (categorías '87 a '92) hoy disputarán la quinta jornada. Este será el programa en la **Zona Campeonato:** Huracán-Villa Modelo, Lanús "A"-Racing, Chacarita-Quilmes e Independiente-Gimnasia. Libre: Lanús. **Zona Permanencia:** Banfield-Quilmes "A", All Boys-Las Lomas, Estudiantes-Arsenal y Gimnasia de Ranelagh-Ferro. El club 12 de Octubre no participará más de los campeonatos organizados por la Metropolitana y en su lugar lo hará Ferro.

Una Fecha Atractiva Para los más Chicos

La quinta fecha del torneo de Fútbol Infantil que organiza la AFA ofrecerá hoy varios choques muy atractivos, como **Independiente-San Lorenzo, Vélez-Racing, River-Banfield** y **Boca-Platense**. El programa completo para las categorías **'87, '88 y '89** es el siguiente:

Zona A-1: Vélez-Racing, Independiente-San Lorenzo, Estudiantes-Lanús y Español-Huracán, a las 10, 11.30 y 13. **Zona A-2:** River-Banfield, Platense-Boca, Ferro-Gimnasia y Quilmes-Argentinos, a las 10, 11.30 y 13. **Zona B-1:** El Porvenir-Chicago (en Don Orione), a las 9, 10.30 y 12; San Miguel-Morón, a las 10, 11.30 y 13. Libre: Temperley. **Zona B-2:** Comunicaciones-Almirante Brown y All Boys-Villa Dálmine, a las 13.15, 14.30 y 16.15; Arsenal-Los Andes (en Don Bosco), a las 13.30, 14.45 y 16.30. Libre: Tigre. **Zona C-1:** Atlanta-Cambaceres, Armenio-Lugano y Argentino de Merlo-Liniers, a las 13.15, 14.30 y 16.15. Libre: Atlas. **Zona C-2:** Ituzaingó-Brown de Adrogué, Dock Sud-Tristán Suárez y Defensores Unidos-Cañuelas, a las 13.15, 14.30 y 16.15. **Zona D-1:** Flandria-Lamadrid, Defensores de Belgrano-Midland y Defensa y Justicia-Victoriano Arenas, a las 13.15, 14.30 y 16.15. **Zona D-2:** Talleres-Puerto Nuevo, Laferrere-Excursionistas y Acassuso-Almagro, a las 13.15, 14.30 y 16.15. **Zona E-1:** San Carlos-Alem, Fénix-Colegiales y Argentino de Quilmes-Riestra, a las 13.15, 14.30 y 16.15. **Zona E 2:** Yupanqui-Claypole (en auxiliar de Español) y J. J. de Urquiza-Luján, a las 13.15, 14.30 y 16.15. Libre: Berazategui.

PIDO LA PALABRA

ENTRE GRONDONA, LO QUE PASA EN RACING Y JUEGOS SIN NUESTRO FUTBOL

La semana dejó tres "picos" evidentes en cuanto a lo que tiene que ver con el fútbol y una sensación de fracaso en lo relacionado con los argentinos en los **Juegos Olímpicos** de **Sydney**. El segundo "rubro" lo trataremos con más amplitud cuando haya una definición más exacta de lo que **Argentina** produjo, en un tema en el que hay mucho por analizar... Con respecto al primero, mencionábamos un trío de acontecimientos que pasamos a desmenuzar.

I) La ofensiva contra Julio Grondona. Primero el presidente de **Chacarita, Luis Barrionuevo**, luego el ex de **Racing, Daniel Lalín**, dispararon contra el titular de la AFA, casi exigiendo que dé un paso al costado y terminar con su "reinado". Ambos fueron muy duros en sus "dardos", lo que sumado a los "graffitis" aparecidos por toda la ciudad y volantes en varias canchas con la inscripción **"Grondona rico, clubes pobres"**, demuestran un disconformismo con la conducción del "jefe". No ha habido acusaciones directas pero sí se le cuestiona el reparto de los dineros de AFA y de los provenientes de los derechos de televisación. **Barrionuevo** manifestó, además, que hubo reuniones donde se trató el tema y mencionó entre los asistentes al presidente de **San Lorenzo, Fernando Miele,** y al secretario de **River, José María Aguilar. Miele**, que es secretario general de la AFA, sostuvo que participó pero como "escucha" en tanto que **Aguilar** fue duramente criticado por **Alfredo Davicce**, su vice, en la reunión de **Comité Ejecutivo** semanal. También el ex hombre fuerte de Vélez, **Raúl Gámez,** apoya la ofensiva, mientras que **Carlos Heller**, otro ex hombre fuerte, en este caso de **Boca,** desmintió integrar el "grupo rebelde".

Lo concreto es que la conjura, hasta ahora subterránea, ha salido a la luz jaqueando a un **Grondona** también cuestionado desde la **Cámara de Diputados** y desde la **Justicia** por una investigación que promovió el diputado **Mario Das Neves**. Desde **Sydney, don Julio** sostuvo que tiene mandato por unanimidad hasta el 2003 y que piensa cumplirlo y ése parece ser el ideario de otra pléyade de dirigentes que lo apoyan a rajatabla. Pero el solo hecho de que la "conjura" haya tomado estado público demuestra que hay varios descontentos y otros "a media agua". Una historia que continuará y una pregunta que se impone: **¿Cómo quedó Miele después de lo sucedido?**

II) La situación de Racing. Más allá de su presente futbolístico (último solo y comprometiéndose cada vez más en el promedio del descenso) lo sucedido institucionalmente no puede pasar desapercibido. La contadora **Liliana Ripoll** (síndico de la quiebra), determinante de muchos de los hechos que tuvieron que ver con el manejo del fútbol, estuvo reunida con integrantes de la "barrabrava", quienes fueron a manifestarle que querían la ida de **Alberto Jorge** y **Agustín Mario Cejas** como entrenador y secretario técnico, respectivamente. Los "muchachos" luego estuvieron con el **juez Enrique Gorostegui** -que sigue el proceso comercial de concurso y quiebra racinguista desde hace 13 años- y le reiteraron el "pedido". Seguramente cansado ante toda esta situación, **Jorge** le comunicó al plantel, antes de enfrentar el viernes a **Gimnasia,** que cualquiera fuera el resultado dejaba de ser el técnico.

Cuando por todos lados se declara, de la boca para afuera, que hay que terminar con la violencia, que no debe dárseles identidad a los "bravos", un magistrado y una persona designada por él para llevar adelante la "administración" del club se reúnen con integrantes de los "hinchas caracterizados" para escuchar "sugerencias". Sería interesante que interviniera **Javier Castrilli**, a cargo de la **Comisión de Investigación sobre Seguridad en Espectáculos Deportivos** de la **Provincia** de **Buenos Aires** y futuro responsable de la **Secretaría de Seguridad Deportiva**, por lo menos a nivel informativo, para conocer de cerca a los integrantes de la "Guardia Imperial", de "Los Stones" o "La 95"...

III) Los "Pekerman boys" lo ven por televisión. Chile, que eliminó a la **Argentina** en el torneo clasificatorio para los **Juegos Olímpicos,** es uno de los semifinalistas. Aquella vez debieron hacer volver a jugadores que ya estaban en su país, creyéndose afuera de la pelea y derrotaron al gran equipo de **Pekerman** 1 a 0. **Brasil,** ganador de aquel campeonato, fue eliminado por **Camerún** y no podrá ya obtener medalla alguna. Mientras los **Saviola, Romeo, Cambiasso, Riquelme, Aimar, Messera,** etc., como todos los argentinos, miran esta definición en Sydney por televisión...

✍ **JOSE MARIA ROQUEJOFFRE**

A LA ESPERA DE BATISTUTA

Bielsa Dará hoy la Lista Para el Partido con Uruguay: Incluiría al Goleador

Evidentemente, no son días tranquilos para **Marcelo Bielsa**. El técnico de la Selección **argentina** podría tener muchas bajas para el partido del próximo 8 octubre contra **Uruguay**, debido a las lesiones que afectan a varios jugadores del equipo nacional. Pero en las últimas horas, un nuevo rumor acerca de la **"rodilla de Batistuta"** hizo crecer la preocupación del entrenador. Las versiones indicaban que el delantero de la **Roma** se había resentido de su afección y por lo tanto no estaría en condiciones de jugar para su equipo en la primera fecha del campeonato italiano, que arranca el 1º de octubre.

Noticias se comunicó anoche telefónicamente con **Luis Bonini**, el preparador físico de la selección, quien inmediatamente "calmó las aguas": "**Hablé con el doctor Villani** (está en Italia) **y justamente cenó hoy** (por ayer) **con Gabriel. No hay nada nuevo, es cierto que tenía una molestia, pero viene desde hace unos días, ahora la situación no cambió, así que se pueden quedar tranquilos. El jugador intentará hacer 45 minutos de fútbol en la semana para llegar bien al arranque del torneo**", sentenció **Bonini**.

De todas maneras, esta noche **Bielsa** dará a conocer la lista de convocados para el encuentro frente a **Uruguay**. Aunque no se esperan demasiadas sorpresas habrá que ver si el técnico decide aguardar la recuperación de sus "hombres claves" o si se inclina por otros nombres. Seguramente, el entrenador recibirá en estas horas el informe médico del **doctor Donato Villani**, quien se encuentra en Europa para seguir de cerca la evolución de los jugadores.

Según las informaciones periodísticas, **Javier Zanetti** está lejos de su mejor estado físico, tras poco más de un mes de inactividad por un desgarro muscular en su pierna izquierda, pero el cuerpo médico de la selección nacional es optimista con respecto al futuro del volante del **Inter**. También está en duda la participación de **Hernán Crespo**, por una contractura en el glúteo izquierdo. Según los médicos de la **Lazio**, es muy difícil que llegue al 1º de octubre y por lo tanto se complicaría su actuación frente a **Uruguay**. Su compañero de equipo, **Claudio López**, se recupera de una lesión muscular que le impidió jugar el miércoles contra **Sparta Praga**, por la **Liga de Campeones de Europa** y si continúa evolucionando no tendría problemas en estar ante el conjunto de **Passarella**.

En tanto, **Julio Cruz**, quien padecía un esguince en el tobillo derecho, charló con el cuerpo médico de la selección y le comunicó que está a disposición de la celeste y blanca. Otro lesionado es **Matías Almeyda**, quien está casi recuperado de una pubialgia.

Además, vale recordar que el seleccionador argentino no podrá contar con **Ariel Ortega**, quien se lesionó la semana pasada, ni tampoco con **Roberto Bonano**, por acumulación de tarjetas amarillas. El arco sería defendido por **Germán Burgos**, quien arrastra una larga inactividad, por una suspensión.

El equipo comenzará a trabajar en los próximos días, sobre el filo del partido, ya que los clubes europeos debido a que están en competencia cederán a los futbolistas "con el reglamento en la mano" (hasta cuatro días antes).

Real Madrid se Acercó a La Coruña, que Empató

Los dos grandes del fútbol español, **Real Madrid** y **Barcelona**, obtuvieron ayer cómodas victorias en condición de local al derrotar al **Athletic de Bilbao** (4-1) y **Racing de Santander** (3-1), donde el único tanto lo convirtió **Marcelo Espina** -otro argentino que marcó fue **Hermes Desio**, para el **Alavés**-. Esta holgada victoria coloca a los madridistas en la segunda posición, por detrás de **La Coruña**, que empató 1-1 con **Real Sociedad**. La tercera fecha se completará hoy con los siguientes encuentros: **Numancia - Valencia; Villareal - Oviedo; Mallorca - Málaga; Osasuna - Rayo Vallecano** y **Celta - Espanyol**.

Resultados y goleadores: Real Sociedad 1 (Jankauskas)-La Coruña 1 (Pandiani); Barcelona 3 (Kluivert, 2 y Overmars)-Racing 1 (Espina); Real Madrid 4 (Guti, 2, Roberto Carlos y Munitis)-Athletic Bilbao 1 (Ezquerro); Zaragoza 2 (Jamelli y Yordi)-Alavés 2 (Javi Moreno y Desio); Las Palmas 1 (Eloy)-Valladolid 1 (Pachón).

● **LOPEZ NO SE VA**: El argentino del **Celta de Vigo Gustavo López** afirmó que no tiene intención de abandonar la institución, respondiendo así a los rumores de que el **Chelsea** inglés estaría interesado en contratarlo: **"Mi representante me dijo que existe interés, pero le he contestado que no me contara más porque no quiero que me desconcentre de lo que estoy haciendo ahora".**

● **MENA, LESIONADO:** El ex Platense y Lanús, que milita en el Atlético de Madrid, estará inactivo por dos meses, tras lesionarse en su rodilla derecha durante el partido en el cual los rojiblancos consiguieron su primera victoria en el torneo ante el Compostela. Mena sufre un esguince en el ligamento lateral externo. En esa rodilla ya fue operado el año pasado por una rotura en el ligamento cruzado.

Sorpresa en la Copa Italia: Brescia Eliminó a Juventus

Brescia, con el argentino **Raúl "Speedy" González** como titular y figura, eliminó ayer a **Juventus,** al vencerlo 2 a 1 en el partido de vuelta de los octavos de final de la **Copa de Italia**. Además se clasificaron para cuartos **Milan, Fiorentina** y **Udinese**.

Pero sin dudas que la mayor sorpresa la dio Brescia (donde fue expulsado **Andrés Ylliana**). El cotejo, que se jugó en el estadio Delle Alpi de Turín, ante unos 2.000 espectadores, fue ganado por la visita con dos tantos anotados por **Darío Hubner**, mientras que **Antonio Conte** convirtió para los locales.

Milan, con el argentino **José Chamot** como titular y el ingreso de **Andrés Guglielminpietro** en el segundo tiempo, accedió a la próxima fase al eliminar a **Torino**. Si bien cayó en su cancha 1 a 0 (gol de **Stefan Schwoch**, de tiro penal), pasó de ronda porque había ganado por 3 a 1 en el encuentro de ida.

En tanto, **Udinese**, con el argentino **Mauricio Pineda** como titular y la incorporación de **Christian Díaz** y **Roberto "Pampa" Sosa** en el segundo tiempo, se clasificó al imponerse a **Piacenza** por 2 (**Johan Walen** y **Valerio Bertotto**) a 1 (**Francesco Zerbini**).

Fiorentina eliminó a **Salernitana** al superarlo por 3-1 (5-0 en la ida), con goles del serbio **Predrag Mijatovic, Paolo Vanoli y Enrico Chiesa** (tiro penal), en tanto que la única conquista de su oponente fue anotada por **Stefano Guidoni**.

Hoy se completarán los octavos de final con tres enfrentamientos, de los cuales tomarán parte varios futbolistas argentinos. Los partidos a disputarse son los siguientes: **Parma-Venezia; Lazio-Sampdoria** y **Lecce-Inter**.

PRIMERA B

El que Busca no Siempre Encuentra

PESE A SU AMBICION, ALMIRANTE PERDIO DOS PUNTOS DE ORO ANTE ARMENIO

Parece una locura decir que el equipo que peor hizo las cosas mereció quedarse con los tres puntos, y que el que mejor las hizo tendría que haberse ido con las manos vacías. Sin embargo, luego de analizar el 1 a 1 entre **Almirante Brown** y **Armenio** esa apreciación resume a la perfección el desarrollo de un entretenido partido en **Casanova**.

El conjunto local fue el que siempre intentó buscar el arco de enfrente vestido de protagonista, aunque sus ideas no ayudaron en la búsqueda del objetivo. El poco sorpresivo pelotazo a **Bazán Vera** se convirtió en la única arma, casi siempre anulada por una sólida defensa visitante. Encima, el **"Mirasol"** tuvo que jugar un encuentro que arrancó perdiendo **"desde el vestuario"**, ya que **Romito** aprovechó un excelente pase de **Bayón** y puso el 1 a 0 para **Armenio** cuando iban dos minutos.

Bochazo va, bochazo viene, el pobre Bazán Vera se peleaba con toda la defensa rival y pocas veces podían prosperar sus esfuerzos. Por eso el equipo de **Ricardo Calabria** tardó casi todo un tiempo en conseguir el empate, que llegó merced a un gran zapatazo de **Maxi Gómez,** que se coló en el ángulo en el epílogo del primer tiempo.

El mismo desarrollo y las mismas intenciones se apoderaron de la segunda etapa. **Armenio**, con una tranquilidad colectiva que lo puede ayudar a hacerle partido a cualquiera de los que buscan el ascenso, giraba su juego alrededor de **Carlos González**. Entonces, Almirante se desesperaba y esa situación no lo ayudaba para inquietar a Lima. A pesar de todo y gracias al empuje, los de Casanova estuvieron cerca de poner el segundo con algunas llegadas que no se concretaron. La más clara fue un centro de Ruiz que terminó marchando rumbo al arco y dio en el travesaño.

La noticias que llegaban desde Junín con la confirmada derrota de Sarmientofrente a Temperley motivaban a los del oeste para ir en busca del triunfo en los diez minutos finales **(el partido comenzó con ese retraso por la falta de un banderín).** Llegar a la punta era el gran objetivo, pero ni ese incentivo fue suficiente.

Por haberlo buscado, Almirante Brown debió haberse quedado con el triunfo. Sin embargo, no supo cómo "destruir" a un prolijo Armenio, empató y dejó en el camino dos de esos puntos que le pueden costar muy caro.

Lima intenta detener un avance de Almirante, que no pudo superar a Armenio.

SINTETICAMENTE HABLANDO

ALTE. BROWN 1 — ARMENIO 1

ALMIRANTE BROWN: Negro Luqui (6); Ricardo González (6), Rizzo (5), Godoy (4) y Maximiliano Gómez (6); Ojeda (6), Claudio Navarro (5) y Barroso (6); Ezequiel Rodríguez (5), Bazán Vera (6) y Ruiz (6). **Suplentes**: Serra y Tradito. **DT**: Ricardo Calabria.

ARMENIO: Lima (6); Marcelo Navarro (5), Acosta (6), Bayón (6) y Barrios (5); Sandro Sánchez (6), Carlos González (7), Macíes (5) y Cisterna (6); Allende (5) y Romito (6). **Suplentes**: Parada, Nievas, Dávila, Menéndez y Policella. **DT**: E. Marchetti.

Cambios: *En* ***Almirante Brown****: 20m ST Adrián González por Navarro, 30m ST Mansilla por Rizzo y 40 m ST Maciel por Ruiz. En* ***Armenio****: No hubo.*

Goles en el primer tiempo*: 2m Romito (A) y 42m Maximiliano Gómez (AB).*

Arbitro*: Federico Beligoy (6).* ***Cancha****: Almirante Brown.*

Tercera*: Almirante Brown 2 Armenio 1.* ***Recaudación****: $ 6.323.*

La figura*: Carlos González (A) 7.*

DEF. DE BELGRANO 2 — SAN TELMO 2

DEFENSORES DE BELGRANO: Bangert (6); Alderete (5), Hugo Rodríguez (6) y Aldaz (6); Sequera (6), Aquino (5), Hugo Díaz (5), Dotta (5) y Barrone (6); Ayala (5) y Alianello (5). **Suplentes:** Pietracola, Fontora y Brito. **DT:** Omar Santorelli.

SAN TELMO: Andina Silva (6); Avalos (5), Lucas Fernández (6), Escalada (-) y Ventoso (5); Leiva (5), Gandarillas (5), Alejandro Sánchez (5) y Pontelli (6); Trigueros (8) y Bedrossián (6). **Suplentes:** Iglesias, Ovando y Cáceres. **DT:** Claudio Zacarías.

Cambios: *En* ***Defensores de Belgrano****: 14m ST Basconcelo (6) por Dotta y 21m ST Cochas por Alianello. En* ***San Telmo****: 11m PT César Rodríguez (5) por Escalada y ST Ruiz (5) por César Rodríguez.*

Gol en el primer tiempo*: 16m Barrone (DB).*

Goles en el segundo tiempo*: 1m y 16m Trigueros (ST), 39m Aldaz (DB).*

Arbitro*: Edgar Otero (4).* ***Cancha****: Armenio (local Defensores).*

Tercera*: Def. de Belgrano 1 San Telmo 1.* ***Recaudación****: $ 1.536.*

La figura*: Facundo Trigueros (ST) 8.*

BROWN 3 — ARGENTINO (R) 1

BROWN DE ADROGUE: Gabriel Romero (5); Vaca (5), Gonzalo González (5), Scalenghe (6) y Rovetto (5); Escudero (6), Huertas (6), Almada (-) y Ramiro Ramírez (5); Ariel Pérez (6) y Grecco (7). **Suplentes**: Roberto Gómez y Pellerano. **DT:** Cosme López de Armentía.

ARGENTINO DE ROSARIO: Barrios (4), Oliva (5), Palasese (5), Montú (5) y Parachini (4); Redondo (5), Fernando Gómez (5), Ojeda (5) y Bassani (4); Del Valle (4) y Mellado (6). **Suplentes**: Valdéz y Pons. **DT**: Abel Piva.

Cambios: *En* ***Brown de Adrogué****: ST Rubén Enrique (6) por Rovetto; 26m ST Di Diego por Ramiro Ramírez y 33m ST Navarro por Gonzalo González. En* ***Argentino de Rosario****: 14m ST Della Maddalena (5) por Del Valle; 20m ST Juárez por Bassani y 36m ST Ariagno por Parachini.*

Gol en el primer tiempo*: 2m Palasese (AR).*

Goles en el segundo tiempo*: 6m Grecco (B), 35m Fernando Gómez (AR) en contra y 37m Ariel Pérez (B).*

Incidencia*: 17m PT expulsado Almada (B) por agresión.* ***Arbitro****: Guillermo Rietti (7).* ***Cancha****: Brown de Adrogué.*

Recaudación*: $ 1.093.*

La figura*: Gastón Grecco (B) 7.*

TRISTAN SUAREZ 1 — ESPAÑOL 0

TRISTAN SUAREZ: Carnival (6); Fernando Castro (5), Cáceres (5), Aldirico (6) y Oliva (5); Germán Juárez (5), César Acosta (6) y Adrián Peralta (6); Diego Olivera (4); Bocaccio (5) y Alberto González (4). **Suplentes:** Duré y Rivero. **DT:** H.Ostúa.

ESPAÑOL: Ezequiel Bustos (6); Caro (4), Stang (5), Anaut (5) y Néstor Fernández (6); Pablo Fernández (6), Segovia (5), Aspitía (5) y Ceballos (4); Udo (4) y Alfonso Ayala (6). **Suplentes:** Luca, Laite y Lugo. **DT:** Hugo Smaldone.

Cambios: *En* ***Tristán Suárez****: 5m ST Boledi por Olivera, 28m ST Besasso por Juárez y 31m ST Godoy por González. En* ***Español****: 30m ST López por Ceballos y 37m Velazco por Udo.*

Gol en el segundo tiempo*: 35m Aldirico (TS).*

Arbitro*: Alejandro Sabino (5).* ***Cancha****: Tristán Suárez.*

Tercera*: Tristán Suárez 1 Español 2.* ***Recaudación****: $ 3.150.-*

La figura*: César Acosta (TS) 6.*

Agredieron a un Juvenil

Todo indicaba que la tarde en **Isidro Casanova**, con **Almirante Brown** y **Armenio** como protagonistas, no podía tener ningún episodio de violencia. Sin embargo, en este país y principalmente en nuestro fútbol, nunca está dicha la última palabra. Ayer, cuando los jugadores visitantes se retiraban del estadio se produjo un desagradable hecho de violencia. **Nicolás Berberián**, quien jugó en el equipo de tercera y que está a punto de viajar a Armenia para formar parte de la selección juvenil de ese país, fue atacado por un grupo de cinco violentos.

El futbolista, una de la mayores promesas de la institución, iba acompañado por su familia y luego de que le arrebataran el bolso fue golpeado en el rostro, lo cual le produjo un corte y un hematoma. Según el presidente de Armenio, **Noray Nakis**, los agresores estaban en **"un grupo de varias personas, dando vueltas por el lugar. Cuando pasamos por ese sector no nos hicieron nada porque estábamos acompañados por la policía. Después, cuando pasaron algunos jugadores, la cosa cambió y lo sufrió Berberián".**

Para poder salir tranquilos y sin correr la misma suerte que el jugador agredido, el resto de los futbolistas de Armenio se unió y abandonó Casanova en un especie de caravana.

"LOCOMOTORA", PRESENTE

Los hinchas de **Almirante Brown** hubiesen preferido que su equipo jugara como una "locomotora" frente a Armenio. Pero, teniendo en cuenta el chato desempeño que los de **Calabria** mostraron en el campo, se tuvieron que conformar con al presencia del boxeador **Jorge Castro**, quien fue ovacionado por la gente del **"Mirasol"**.

El **"Roña"** peleará el 21 de octubre ante **Fabián Chancalay** en "La Cueva del Oso", una parrilla de la zona. Por eso estuvo en cancha de Almirante y empezó a palpitar esa velada boxística. "Locomotora" recibió un diploma de parte de los dirigentes del club por **"su trayectoria deportiva"** y luego se calzó la camiseta de la institución. **"Hace unos cuatro años que no venía a esta cancha y como me invitaron no dudé en venir"**, dijo Castro.

"TELMO" SIGUE INVICTO: 2 A 2 CON DEFENSORES

San Telmo se llevó un empate de la cancha de Armenio, donde **Defensores de Belgrano** hizo de local, para continuar en su condición de invicto en el certamen y acercarse así un escaloncito al tope de la tabla con la caída de Sarmiento.

El primer tiempo fue discreto y apenas contó con un par de llegadas. Un mano a mano de **Pontelli** con **Bangert** que conjuró el arquero, y el gol de **Barrone** de cabeza que puso en ventaja al "Dragón", enfrentado hasta allí con un **San Telmo** carente de profundidad.

Para bien del partido, en la segunda mitad el trámite ganó en emotividad. **Trigueros**, en dos ocasiones, puso al frente al "Candombero". En su primera conquista empalmando de derecha y en la segunda desde 20 metros, tras un contraataque fulminante, para erigirse en la figura del partido.

El resultado estaba bien, hasta que en los minutos finales la aparición de **Aldaz** emparejó un marcador que pudo variar aún más en favor de cualquiera de los dos, dueños cada uno de una situación clara.

BROWN EMPEZO MAL Y TERMINO FESTEJANDO

Brown de Adrogué se dio el lujo de regalar un gol, un tiempo y de jugar 73 minutos del partido con un hombre menos. Sin embargo, a los "tricolores" les quedó margen para ganarle con absoluta justicia por **3 a 1** a un limitado **Argentino de Rosario**. Los hinchas de Brown se fueron del estadio eufóricos. El segundo tiempo del equipo y el tener que verse las caras con **Temperley** en la próxima fecha -sus hinchas lo viven como el partido del año- los dejó disfónicos y proyectando una caravana para el próximo sábado.

Brown, que venía de ganar los dos últimos encuentros, tuvo un primer tiempo olvidable. De arranque se durmió la defensa y **Palasese** puso en ventaja a la visita. Para colmo **Almada** se hizo expulsar por pegarle un codazo a Gómez. El local entró en la desesperación y si enfrente hubiera tenido un equipo con más convicción, seguramente habría terminado el primer tiempo goleado. Pero supo cambiar a tiempo -fue importante la entrada de **Enrique**- y en 45 minutos aplastó a un inexpresivo equipo rosarino.

Ganó Tristán, Porque la Justicia no Habla Español

La ilógica en el fútbol, con resultados que no reflejan lo sucedido en la cancha, se comprobó ayer una vez más en cancha de **Tristán Suárez**, donde el local venció **1-0** a **Español**, que había hecho más méritos que el ganador para sumar los tres puntos. Sin dudas, **de nada sirve ser mejor en este deporte si esa superioridad no se demuestra en la red contraria.** Con hidalguía, el entrenador **Héctor Ostúa** admitió tras el encuentro esta realidad, en tanto su colega **Hugo Smaldone** recibía el respaldo de los dirigentes para continuar en el cargo, pese a la **cuarta derrota consecutiva** de sus dirigidos y a que días pasados había puesto su renuncia a disposición de las autoridades del club.

Del partido no queda mucho por rescatar, habida cuenta de que los equipos exhibieron su medianía futbolística. La visita -sin ser un amplio dominador del juego- generó mayores y mejores situaciones de gol **(Stang estrelló una pelota en el travesaño)**, pero el dueño de casa terminó festejando con un cabezazo de **Aldirico**, conectado tras un tiro libre de **Peralta**. En los diez minutos finales, con espacios y la desesperación del rival, **Suárez** debió aumentar y justificar la ventaja. Pero no fue así: su único argumento para alzar la victoria había sido esa jugada de pelota parada.

TEMPERLEY SACO PECHO EN JUNIN

Sarmiento Venía con el Puntaje Ideal, Pero el "Celeste" lo Frenó y Mantuvo su Invicto

JUNIN (De nuestro corresponsal).-

Temperley mantuvo su invicto y quebró el de **Sarmiento**, al derrotarlo por 1 a 0 y cortarle una racha de 6 triunfos al hilo en otros tantos encuentros. Ayer, los dirigidos por **Ricardo Zielinski** jugaron un partido tácticamente impecable, en el que cada jugador entregó lo máximo a lo largo de los 90 minutos. **Sarmiento** no supo revertir una situación adversa y terminó padeciendo la inoperancia de varios de sus jugadores.

Temperley tomó la iniciativa desde el pitazo inicial. No importaron los "pergaminos" de su oponente, ni el invicto y menos su título de líder del torneo. Sorprendió a **Sarmiento** con un buen trato de la pelota en el medio y una defensa que no tuvo falla alguna.

Los visitantes tuvieron a **Valentini** e **Ismail** buscando permanentemente aprovechar al máximo la velocidad de **Mangiantini** y **Stranges. Sarmiento** careció de respuestas y no encontró la fórmula de contrarrestar el juego del rival. Estamos hablando de la marca de **Rúgulo, Alonso** o **Velázquez,** que permitieron que **Temperley** desplegara su repertorio con absoluta libertad.

Las mejores situaciones las generó el "Celeste". La primera se produjo a los 5, cuando **Fazio** se quedó con un remate de **Stranges,** y dos minutos más tarde **Ismail,** en el mano a mano con el "1", desvió el remate final. **Sarmiento** llegó recién a los 32, con disparo débil de **Fabio Nigro.**

A los 37 se produjo el gol de la victoria. **Ismail** se fue por izquierda, puso un pase para **Valentini** que entraba por el medio y éste, desde 25 metros, sacó un remate bajo que se metió junto al palo derecho de **Fazio**. A esta altura, la ventaja no se podía discutir porque **Temperley** había mostrado mucho más.

En el segundo tiempo, **Sarmiento** esbozó una reacción. El ingreso de **Carlos Muñoz** fue un acierto por parte del técnico, ya que logró la posesión de la pelota y supo sacar ventaja de los espacios que dejó su adversario. A los 5, **Alonso**, desde el borde del área, estrelló un remate en el palo izquierdo de **Dubra** y más tarde el arquero de **Temperley** le atajó un penal a **Alonso**. Esta situación terminó por derrumbar las aspiraciones de **Sarmiento**. Fue un golpe duro del que no se pudo reponer. **Temperley** reguló el trámite y se llevó un triunfazo de Junín.

CASI CANTA EL "CANARIO"

Colegiales y **Flandria** se repartieron los puntos ayer en Munro tras empatar 1 a 1, aunque el "Canario" fue superior.

Colegiales, que despedía a su "hacedor" **Salvador Pasini** -presto a mudar su rutina a Floresta para dirigir a **All Boys**-, arrancó con todo en los minutos iniciales y tal empuje enseguida dio sus frutos: centro al segundo palo y la entrada de **Colman** para imponer su cabezazo se abrió el marcador. Pero el desarrollo fue cambiando. Y tuvo a **Flandria** dando vuelta las cosas (el dominio de la pelota y el terreno) sobre el final de la primera etapa, actitud que mantendría en todo el complemento tras el empate, apenas a los dos minutos, con una media vuelta de **Muñoz** desde la media luna.

Sobre el final **Flandria** vio que el partido podría ser suyo, pero **Maciel**, con una tapada providencial, puso a salvo el empate, que también pudo haber quebrado **Basso** en tres ocasiones en las que remató desviado.

Pasini, un Técnico que Vale Doble: Colegiales y All Boys

Lo de **Salvador Pasini,** hasta ayer técnico de **Colegiales**, quizá sea un récord. ¿Por qué? Porque en un mismo día y en algo menos de seis horas brindó dos charlas técnicas a equipos distintos. Una fue en **All Boys** (que le ganó 3-1 a Ferro), y la otra en el "tricolor", que en Munro lo despidió con todos los aplausos y los mejores deseos para su nuevo ciclo de trabajo que mañana pondrá en marcha en el "Albo".

"Este es un día muy especial para mí. El viernes a la noche estuve en la concentración con los jugadores de All Boys y hoy (por ayer) **a la mañana fui a dar la charla técnica. Por un lado me voy con una alegría por los dos años y pico de trabajo en Colegiales, que hicieron que se fijaran en mí. Y por otro me voy triste porque dejo un grupo que es más que un grupo y eso es algo que sólo puede saberlo alguien que estuvo dentro de él. Gracias a estos muchachos ya soy técnico de All Boys y hasta tuve otras ofertas de trabajo. Les estaré eternamente agradecido"**, señaló **Pasini** en el vestuario.

Pero el "Tano", saludado por todos, no se quedó ahí con las declaraciones y dejó una frase con su estilo: **"Se va el técnico, pero el hincha de Colegiales se queda para siempre. Yo soy hincha de Colegiales porque la gente me ha brindado tanto amor y tanto cariño en todo este tiempo estando siempre al lado mío. Cuando se ganaba y también cuando se perdía, porque nunca me recriminaron nada".**

COMO BUEN ITALIANO, COMIO "TALLARINES"

El final fue con la hinchada de **Talleres** insultando a sus jugadores y cantando que **"la camiseta del rojo, se tiene que transpirar, y si no, no se la pongan, váyanse, no roben más"**, después de sufrir la segunda derrota consecutiva de local. Los jugadores abandonaron el campo de juego mirando el césped, mientras el **"Vasco" Olarticoechea** le ponía el pecho a las balas y los esperaba en el ingreso al túnel para palmearlos a uno por uno. Esta era la imagen de la derrota. Del lado de **Italiano** todo era festejo y alegría, ya que el 1-0 a favor coronó una buena actuación, que sólo mostró algunos altibajos en el inicio de la segunda etapa.

Los dirigidos por **Rodolfo Della Picca** salieron a buscar el triunfo desde el arranque y a los 9 minutos consiguieron el gol que les terminaría dando la victoria, después de una buena combinación entre **Heredia** y **Bruno,** definida con un remate bajo por **Britos**. Ese tanto y algunas llegadas más -como un cabezazo de Barros en el palo- le alcanzaron a **Italiano** para llevarse los tres puntos de Escalada. Y para sumergir a **Talleres** en una crisis futbolística y anímica.

● Piva, con Bronca

Pese a estar caliente, **Abel Piva**, técnico de Argentino de Rosario, se detuvo a charlar cuando fue interceptado por el periodismo. Y dejó este monólogo: **"¿Si presento la renuncia? Miren ahora estoy muy caliente y les podría decir que sí, pero lo voy a pensar bien en el viaje para después charlarlo con los integrantes del cuerpo técnico. Uno lo quiere mucho al club y quizás por eso sigue, pero estamos muy solos al frente de un plantel muy joven. Esta vez teníamos todo para ganar. Les había pedido que esperaran agrupados atrás para salir en contraataque, pero no hicieron nada de eso. Quiero creer que sólo fue una mala tarde".**

● Florencia Llegó Tarde

Florencia Romano dirigió la tercera entre **Deportivo Merlo y Cambaceres**. Como llegó tarde al estadio, el partido comenzó después de lo previsto y a los 30 minutos del segundo tiempo lo dio por finalizado para evitar demoras en el encuentro principal. En el preliminar reapareció **Marcelo Chiapetta**, defensor de **Cambaceres**, tras sufrir una grave lesión en el tobillo izquierdo. Por otra parte, para el choque pendiente que **Cambaceres y Atlanta** jugarán el miércoles a las 15.30 todavía no hay escenario determinado. Las canchas de **Gimnasia, Estudiantes y Argentino de Quilmes**, en ese orden, surgen como probables.

● "Escalada" de Insultos

En el vestuario de **Talleres**, el tema principal fueron los insultos del final. El técnico **Julio Olarticoechea** dijo: **"Algunos se pasan con los insultos, pero uno los comprende, porque este era un partido para ganar"**. Y enseguida agregó: **"Las puteadas me las banco y no tengo ninguna dudas de que vamos a salir adelante. La misma gente que hoy nos puteaba por ahí en el futuro nos va a aplaudir"**. Por su parte, el capitán del equipo, **Hugo Donato,** comentó: **"La gente estaba molesta con nosotros porque no le demostramos ni siquiera un poquito de motivación. Me siento mal por los insultos, me duelen mucho porque me crié y vivo en Escalada".**

Cambaceres, Sólido y Contundente

La contundencia ofensiva y el haber contado con los dos jugadores desequilibrantes del partido **(Molina y Casado)**, fueron los principales argumentos que tuvo **Cambaceres** para golear a **Deportivo Merlo.**

Pablo Casado protesta y por momentos se va del partido, pero cuando la toca, demuestra ser distinto. Convirtió el primer gol y sirvió los dos restantes, destacándose la jugada sensacional que originó el gol de **Carrizo,** en la cual **dejó tres rivales por el camino,** uno con caño incluido. El trabajo ofensivo y defensivo de **Juan Molina** por la derecha fue un problema sin solución para Merlo y tuvo su premio al marcar el tercer gol.

De mitad de cancha hacia atrás, Cambaceres se mostró sólido, aunque **Merlo** tuvo chances de marcar: **Cardozo** perdió dos goles "imposibles", **González** le tapó un mano a mano a **Iwanski** y **Zuccarelli** salvó en la línea un tiro de **Ramírez.** La seguridad defensiva de **Roa** y las apariciones de **Ramírez** y **Mendoza** fueron lo más destacado de un equipo que se retiró silbado por su gente. La misma que hace un par de meses lo despedía con aplausos.

SINTETICAMENTE HABLANDO

SARMIENTO 0 — TEMPERLEY 1

SARMIENTO: Fazio (5); Mastrángelo (5), Olavarriaga (5), Sardi (5) y Montiquín 4; Rúgulo (4), Alonso (4), Velázquez (4) y Lobianco (5); Nigro (5) y Di Prinzio (3). **Suplentes:** Stafieri y Zárate. **DT:** Mario Finarolli.

TEMPERLEY: Dubra (7); Gaitán (6), Cazajous (6), Minervino (6) y Rocco (5); Valentini (6), De Lucca (6), Ismail (7) y Wisniewski (5); Mangiantini (6) y Stranges (6). **Suplentes:** Campodónico y Gómez. **DT:** Ricardo Zielinski.

Cambios: *En **Sarmiento:** ST Carlos Muñoz (5) por Rúgulo, 22m ST Juan Manuel García por Velázquez y Enrique Primerano por Di Prinzio. En **Temperley:** 20m ST Aguirre por Wisniewski, 25m ST Cirilo por Stranges y 38m ST Arrebillaga por Mangiantini.*

Gol en el primer tiempo: *37m Valentini (T).*

Incidencia: *16m ST Dubra (T) le atajó un penal a Alonso (S); 45m ST expulsado Montiquín (S) por juego brusco.*

Arbitro: *Daniel Raffa (7). **Cancha:** Sarmiento.*

Recaudación: *$ 8.600.*

La figura: *Fernando Dubra (T) 7.*

COLEGIALES 1 — FLANDRIA 1

COLEGIALES: Maciel (6); Colman (6), García (5), Valdez (5) y Loto (4); Rodríguez (5), Almirón (5), Alvarez (4) y Valz (4); Cols (4) y Patiño (5). **Suplentes:** Cardozo y Asula. **DT:** Salvador Pasini.

FLANDRIA: Dobler (5); Riez Silva (5), Kaezuk (4), Negreira (6) y Mussón (5); Muñoz (7), Giacone (5), Basso (6) y Vidal (6); Marquiegui (6) y Menseguez (7). **Suplentes:** Kippes, Giannice, Ojeda y Ocampo. **DT:** Héctor Tamassi-Marcelo Silva.

Cambios: *En **Colegiales:** 6m ST Koegler (6) por Valz, 12m ST Quintana (5) por Almirón y 23m ST Benítez por Carlos Rodríguez. **En Flandria:** 26m ST Barrientos por Giacone.*

Gol en el primer tiempo: *6m Colman (C).*

Gol en el segundo tiempo: *2m Muñoz (F).*

Arbitro: *Luis Garibotto (4). **Cancha:** Colegiales.*

Tercera: *Colegiales 0 Flandria 0.*

Recaudación: *No fue suministrada.*

La figura: *Fabián Menseguez (F) 7.*

TALLERES 0 — ITALIANO 1

TALLERES: Adrián Fernández (5); Soria (3), Villagarcía (4) y Alderete (4); Placereano (3), Donato (5), Campuzano (4), Spraggón (6) y Benítez (4); Rojas (4) y Armesto (5). **Suplentes:** Blázquez y Billordo. **DT:** Julio Olarticoechea.

ITALIANO: Arzamendia (5); Arce (5), Barros (6), Caldiero (4) y Lucas Crespín (5); Distefano (5), Sosa (5), Heredia (6) y Britos (7); Ortigoza (5) y Bruno (6). **Suplentes:** Raña y Ariel Crespín. **DT:** Rodolfo Della Picca.

Cambios: *En **Talleres:** ST Tosi (6) por Campuzano, 21m ST Zárate Aguirre por Armesto y 25m ST Bonnassiolle por Placereano. En **Italiano:** 37m ST Metz por Bruno, 39m ST Ramírez por Heredia y 45m ST Montenegro por Ortigoza.*

Gol en el primer tiempo: *9m Britos (I).*

Arbitro: *Osvaldo Carlomagno (3). **Cancha:** Talleres.*

Tercera: *Talleres 0 Italiano 0.*

Recaudación: *No fue suministrada.*

La Figura: *Gustavo Britos (I) 7.*

DEP. MERLO 0 — CAMBACERES 3

DEPORTIVO MERLO: Fabio Alonso (5); Sergio Alonso (5), Roa (6) y Acosta (4); Mendoza (6), Leonel García (5), Batarás (5), Ramírez (6) y Bravo (5); Cardozo (4) e Iwanski (4). **Suplentes:** Giordano, Céspedes y Andrada. **DT:** Héctor Restaino.

CAMBACERES: César González (6); Licht (6), Zuccarelli (6), Godoy (6) y Cataldo (5); Molina (8), Lulkin (6), Da Ponte (5) y Carrizo (5); Casado (8) y Sánchez (4). **Suplentes:** Preisz y Duarte. **DT:** Eduardo Borgarelli.

Cambios: *En **Deportivo Merlo:** ST Aiello (5) por Bravo y 18m ST Tourn por Cardozo. En **Cambaceres:** ST Maciel (3) por Sánchez, 44m ST Caminos por Molina y 45m ST Moleiro por Casado.*

Gol en el primer tiempo: *26m Casado (C).*

Goles en el segundo tiempo: *1m Carrizo (C) y 36m Molina (C).*

Incidencia: *35m ST expulsado Maciel (C) por agresión.*

Arbitro: *Jorge Díez (3). **Cancha:** Deportivo Merlo.*

Tercera: *Deportivo Merlo 0 Cambaceres 1 (suspendido a los 30 minutos del segundo tiempo).*

Recaudación: *$1.900.*

La figura: *Juan Molina (C) 8.*

Sólo les Faltó Gritar gol

ARGENTINO DE QUILMES Y MORON TUVIERON CHANCES, PERO EN LA BARRANCA SALIO EL CERO

ARGENTINO DE QUILMES 0 — MORON 0

ARGENTINO DE QUILMES: Gastón Ré (6); José Batista (5), Gustavo Fernández (6), Gallo (6) y Luengo (5); Gorgerino (5), Bianchi (6), Genovese (5) y Pedraza (4); Francisco Aguirre (4) y Germán Cáceres (5). **Suplentes**: Carlos Díaz, Cambi y Piaggio. **DT**: Daniel Raimundo.

MORON: Peratta (6); Campagnaro (6), Raúl López (6) y Gonzalo Martínez (6); Echazú (5), Madeo (5), Salvatierra (5) y Claudio Díaz (5); Pablo Aranda (4); Javier Vargas (6) y Cordone (4). **Suplentes**: Ungaretti, Casazza, Salomón y Facundo Delgado. **DT**: Miguel Angel Lemme.

***Cambios**: En **Argentino de Quilmes:** ST Delorenzo por Aguirre y 22m ST Julio Gómez por Cáceres. **En Morón**: 44m ST Rubino por Vargas.*

***Incidencia**: 32m ST expulsado Luengo (AQ) por agresión.*

***Arbitro**: Carlos Maglio (5). **Cancha**: Argentino de Quilmes.*

***Recaudación**: $ 3.074. **La Figura**: Osvaldo Bianchi (AQ) 6.*

Argentino de Quilmes y **Morón** demostraron ayer en la barranca que los empates sin goles también pueden llegar a desarrollarse con buen ritmo. El marcador en blanco que dejaron ambos equipos fue el resultado de un partido en el que contaron con situaciones de riesgo frente a los arcos, pero la correcta actuación de los arqueros y la poca puntería de los delanteros hicieron que ambos se fueran con las manos prácticamente vacías.

Realidades diferentes y obligaciones similares: **Argentino de Quilmes y Morón**. El conjunto de **Raimundo** debía ganar para seguir prendido arriba, mientras que los visitantes necesitaban una victoria para calmar los ánimos de sus hinchas y comenzar con el pie derecho esta nueva etapa que lo tiene a **Miguel Angel Lemme** al frente del equipo.

Pero ninguno pudo lograr su objetivo. Argentino de Quilmes, como era de esperarse, salió a tomar la iniciativa. **Bianchi** administraba bien la pelota en el medio y **Gorgerino** se las ingeniaba para complicar por derecha. Pero una vez que el "Mate" entraba en campo rival, no sabía por dónde lastimar.

Claro que las buenas tareas de **Gonzalo Martínez** y **Campagnaro** haciendo hombre sobre **Aguirre y Cáceres,** y del líbero **Raúl López**, también influyeron para que **Peratta** no sufriera sobresaltos. El primer tiempo fue parejo. Bastará recordar, entre otras, una media chilena de **Cordone** que se fue cerca y un cabezazo de **Cáceres** desde el punto del penal como las jugadas que pudieron haber cambiado sustancialmente la historia.

Las posturas de los equipos se definieron en el complemento. **Argentino de Quilmes** se jugó en ataque y obligó a **Morón** a replegarse en su terreno. El "Gallo" no tuvo inconvenientes para trabajar de contra y, cada vez que pudo, preocupó. De todas maneras "la" premisa del conjunto del oeste, a esa altura -mientras sus hinchas insultaban crudamente a los jugadores-, era no perder. La infantil expulsión de **Luengo** cuando restaban quince para el final fue un claro reflejo de la impotencia de un equipo que seguramente no esperaba un planteo inteligente como el que propuso **Lemme**. Tal vez ésto representó cierto parámetro para evaluar cuál es el verdadero nivel de Argentino de Quilmes, que desperdició una muy buena chance de acortar distancias con respecto al líder, Sarmiento, que ayer perdió su invicto.

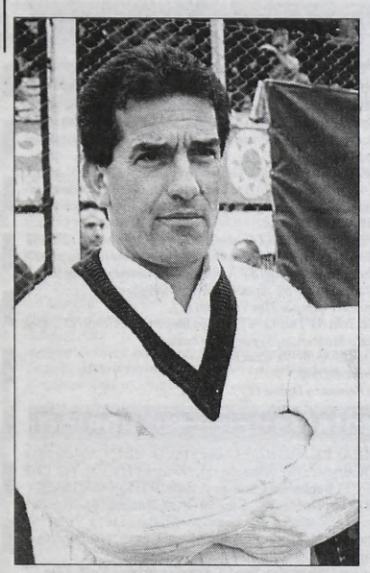

Lemme debutó ayer dirigiendo a Morón.

Hernán Pedraza y Carlos Madeo buscan el balón en lo alto.

COMO SE LOS "B"

EQUIPOS	J	G	E	P	Gf	Gc	Pts.
SARMIENTO	**7**	**6**	**-**	**1**	**16**	**3**	**18**
ALTE. BROWN (*)	7	5	1	1	10	4	16
ARG. DE QUILMES	7	4	2	1	8	6	14
SAN TELMO	7	3	4	-	6	3	13
TEMPERLEY	6	3	3	-	7	2	12
BROWN	7	3	2	2	9	6	11
CAMBACERES	6	3	1	2	7	2	10
DEF. DE BELGRANO	7	2	4	1	9	5	10
ITALIANO	7	3	1	3	6	8	10
TRISTAN SUAREZ	7	2	3	2	5	4	9
ARMENIO	6	2	2	2	4	4	8
FLANDRIA	7	2	2	3	7	9	8
DEP. MERLO (*)	7	2	2	3	4	8	8
BERAZATEGUI	7	2	2	3	4	10	8
TALLERES	7	2	1	4	7	9	7
ESPAÑOL	7	2	1	4	6	8	7
MORON	7	1	3	3	1	5	6
ATLANTA	6	1	1	4	4	8	4
COLEGIALES	7	-	3	4	8	15	3
ARGENTINO (R)	7	1	-	6	5	14	3

(*) Al finalizar el campeonato les descontarán tres puntos.

LOS "PRO-MIEDOS"

EQUIPOS	98/99	99/00	00/01	Pts.	J	Prom.
ARGENTINO (R)	71	-	3	74	40	1,850
TEMPERLEY	56	-	12	71	40	1,775
BROWN	56	60	11	127	75	1,693
DEF. DE BELGRANO	65	46	10	121	75	1,613
TRISTAN SUAREZ	58	49	9	116	75	1,546
DEP. ITALIANO	45	59	10	114	75	1,520
SAN TELMO	47	53	13	113	75	1,506
SARMIENTO	43	47	18	108	75	1,440
ALTE. BROWN	42	45	16	103	75	1,373
FLANDRIA	41	53	8	102	75	1,360
ATLANTA	-	50	4	54	40	1,350
ARG. DE QUILMES	39	47	14	100	75	1,333
COLEGIALES	-	50	3	53	41	1,292
CAMBACERES	-	40	10	50	40	1,250
TALLERES	45	37	7	89	75	1,186
ARMENIO	47	32	8	87	74	1,175
BERAZATEGUI	32	46	8	86	75	1,146
DEP. MERLO	-	-	8	8	7	1,142
ESPAÑOL	-	-	7	7	7	1,000
MORON	-	-	6	6	7	0,857

EN FECHA PROXIMA

El miércoles, a las 15.30:

ARMENIO vs. TEMPERLEY (pendiente 1ª fecha)
CAMBACERES vs. ATLANTA (pendiente 6ª fecha)

OCTAVA JORNADA

El sábado, a las 15.30:

DEF. DE BELGRANO vs. TRISTAN SUAREZ
SAN TELMO vs. ALMIRANTE BROWN
ARMENIO vs. ATLANTA
BERAZATEGUI vs. DEP. MERLO
CAMBACERES vs. SARMIENTO
TEMPERLEY vs. BROWN
ARGENTINO (R) vs. ARG. DE QUILMES
MORON vs. COLEGIALES
FLANDRIA vs. TALLERES
ITALIANO vs. ESPAÑOL

LOS QUE GRITAN GOOOL

Lobianco (Sarmiento)	**5**	Aldaz (Def. de Belgrano)	2
Solchaga (Talleres)	4	Alianello (Def. de Belgrano)	2
Trigueros (San Telmo)	4	Alonso (Sarmiento)	2
Bazán Vera (Alte. Brown)	3	M. Ayala (Def. de Belgrano)	2
G. Britos (Italiano)	3	Barrone (Def. de Belgrano)	2
Cols (Colegiales)	3	Bueno (Sarmiento)	2
Del Valle (Arg. de Rosario)	3	Cardozo (Dep. Merlo)	2
Grecco (Brown)	3	De Luca (Temperley)	2

LEMME DEBUTO Y SE FUE SATISFECHO

"A estos jugadores hay que alimentarlos anímicamente. Hoy demostraron que con trabajo y con tranquilidad la historia se puede revertir. Estos pibes tienen que saber que Morón es Morón y que, si ganamos dos partidos, metemos diez mil personas en cualquier cancha".

Bien claro y puntual fue **Miguel Angel Lemme**, flamante entrenador de **Morón**, quien asumió hace unos días al frente del plantel y ayer debutó oficialmente dirigiendo al equipo. **"El rendimiento del equipo me conformó. Se puso lo que había que poner y, por el poco tiempo que llevamos juntos con los jugadores, colmó mis expectativas"**, dijo Lemme respecto del desarrollo del partido.

● **DUDAS: ¿Juan Manuel Guerra se fue o lo echaron?** Esa fue la pregunta que circuló por el estadio de Argentino de Quilmes. Lo único cierto es que los directivos de Morón estuvieron dialogando con el técnico y no habrían llegado a un acuerdo. La cifra a pagarle aumentaría considerablemente si es que fue despedido, pero si él mismo presentó la renuncia el monto sería mucho menor.

● **INHIBICION LEVANTADA:** Horas antes del partido, Morón levantó la inhibición que le trabó Agremiados luego de no cumplir con la segunda cuota mensual de 5.000 pesos que el club está pagando para saldar las deudas con ex jugadores, la cual rondaría un total de 70.000 pesos.

● **SE PINCHO:** Un rechazo de **Fabián Salvatierra** fue a parar a una pared lindera al estadio con "picos de botellas" sobre su parte superior. La pobre pelota quedó clavada ante la mirada de todos los presentes. ¿La dejarán de recuerdo?

"Naranjazo" Para un Atlanta sin Definición

Atlanta podría ser el monumento a la mala suerte. Tuvo tres posibilidades netas de gol, un penal desperdiciado, un cabezazo en el palo y un remate que se desvió en el arquero, pegó en el travesaño, la pelota picó en la línea y un defensor de **Berazategui** logró despejar con el último aliento. Como una especie de "maleficio", el balón no quiso entrar en el arco de Gergoff, figura del partido. Esto justifica el cero en el local, mientras que el triunfo por la mínima diferencia de la visita se fundamentó en algo que le faltó al local: experiencia. **Sin demasiadas exquisiteces, "Bera" ganó por uno a cero y, como se diría en este caso, "¡clink!" caja... y a cobrar.** Por esto también para Atlanta fue una tarde desafortunada.

Dos minutos del partido y penal para Atlanta. El remate de uno de los jugadores más talentosos del ascenso, **Lucas Ferreiro**, fue desviado por **Jorge Gergoff.** Berazategui aguantaba y sufría. Pasó el primer tiempo y en el arranque del segundo apareció **Fabián Lisa, para sellar el triunfo y el resultado final.** Atlanta, sin serenidad, terminó penando.

ATLANTA 0 — BERAZATEGUI 1

ATLANTA: Berscé (6); Ortíz (5), Raimondi (5) y Iarossi (6); Morales (4), Cortez (4), Giménez (4), Ferreiro (6) y Silva (6); Paredes (4) y Gerez (4). **Suplentes:** Ordóñez y Minguillón. **DT:** Horacio Bidevich.

BERAZATEGUI: Gergoff (7); Gervatovski (4), Paganini (7), Lugones (6) y Zaya (5); Benítez (6), Fassi (5), Méndez (6) y Ayala (6); Lisa (6) y Vallejos (4). **Suplentes:** Wagner y Herrera. **DT:** Gerónimo Prioli.

***Cambios:** En **Atlanta:** ST Quiñones (4) por Giménez, 11m ST González (4) por Paredes y 21m ST Barros por Geréz. En **Berazategui:** 12m ST Pluis (4) por Vallejos, 14m ST Molina Rios (4) por Benítez y 36m ST Cecorulli por Méndez.*

***Gol en el segundo tiempo:** 3m Lisa (B).*

***Incidencias:** 2m PT Gergoff (B) le atajó un penal a Ferreiro (A); 34m PT expulsado Cortez (A) por juego brusco y 30m ST expulsado Ayala (B) por juego brusco. **Arbitro:** Alejandro Castro (5). **Cancha:** Atlanta. **Recaudación:** $ 2.149. **La Figura:** Jorge Gergoff (B) 7.*

SUFRE EL MAL DEL ZAPATAZO

PRIMERA B NACIONAL

Contra El Porvenir, al Igual que Contra Estudiantes, Banfield Dominó y Terminó Perdiendo por un Tiro Desde Afuera del Area

A **Banfield** le pasaron el "replay". Tal cual había sucedido la semana anterior, ante **Estudiantes**, un "zapatazo" desde fuera del área le costó los tres puntos. Ahora el afortunado resultó ser **El Porvenir**, que sin hacer demasiado y gracias a un disparo terrible de **Enrique Colliard** en el primer tiempo, logró ganar su primer partido en el torneo.
Hace siete días, **Luis Gomis** había hecho prácticamente lo mismo, para que después el **"Pincha"** aguantara los embates del **"Taladro"** y se quedara finalmente con la victoria.

Claro que en la víspera hubo algunos agregados extras, pues el equipo local se quedó con diez antes de que terminara la primera parte y en el complemento se resguardó en lo que pudiera hacer su arquero, **Nicolás Cambiasso**, ya que la visita se apoderó del terreno y del balón, creando las mejores situaciones. Y aquél no defraudó.

Tapó al menos tres pelotas claras de gol y transmitió seguridad durante todo el partido, más allá de las dudas que quedaron tras ese cabezazo de **Carlos Leeb** y esa pelota que pareció haber traspasado la línea antes de que el "uno" la manoteara.

Entonces, a pesar de que evidentemente a Banfield le faltaron ideas y fútbol para revertir la historia -¿qué será de aquel equipo que vapuleara a **Chicago** en la segunda fecha?-, lo más justo hubiera sido un empate.

Porque El Porvenir salió en el segundo tiempo decidido a sólo cuidar la ventaja, renunciando casi por completo al ataque.

Lo logró, es cierto, pero no serán muchas las veces que lo haga nuevamente si es que sigue planteando los partidos de la manera en que lo hizo.

El conjunto del criticado **"Cachín" Blanco**, de ahora en más, seguramente hará lo imposible para que no le pateen más de afuera del área. Porque cuando las cartas vienen mal barajadas, cualquier tiro de lejos puede ser gol...

Cambiasso, como en toda la tarde, se queda con el balón. El arquero fue figura.

Colliard levanta los brazos para festejar su golazo, que le daría el triunfo a El Porvenir. Cugura se asocia.

EL PORVENIR 1 — BANFIELD 0

EL PORVENIR: Cambiasso (8); Lago Estalote (5), Delfino (6), Franchini (6) y Báez (5); Pignatta (5), Cugura (5), Colliard (7) y Cinto (5); Cardozo (5) y Aróstegui (3). **Suplentes:** Xicoy y Gabriel Gómez. **DT:** Omar Larrosa.

BANFIELD: Luchetti (5); Adrián González (5), Sanguinetti (6) y Andreoli (6); San Martín (6), Raposo (4), Del Río (5) y Damián Giménez (4); José Luis Sánchez (5); Leeb (5) y Forestello (4). **Suplentes:** Mullet y Leiva. **DT:** Oscar Blanco.

Cambios: *En **El Porvenir**: 31m ST Rudman por Cardozo; 38m ST Andrade por Colliard y 44m ST Tieri por Cinto. En **Banfield**: ST Mazzucco (4) por Del Río; 25m ST Pavone por Damián Giménez y 40m ST Fernando Castro por Raposo.*

Gol en el primer tiempo: *36m Colliard (EP).*

Incidencia: *45m PT expulsado Aróstegui (EP) por juego brusco.*

Arbitro: *Luis Bongianino (5).*

Cancha: *El Porvenir.*

Recaudación: *$ 11.512.*

La figura: *Nicolás Cambiasso (EP), 8.*

● Alivio Para Omar

El técnico **Omar Larrosa** habló de **"un trabajo a largo plazo"**, pero si ayer **El Porvenir** perdía, tal vez hubiera terminado su ciclo. El triunfo trajo un poco de alivio y estas consideraciones: **"En el primer tiempo hubo algo de fútbol, pero en el segundo ellos se nos vinieron por el hombre de más que tenían. Ahí apareció el temple y el corazón de este equipo"**.

● Lío Para Cachín

Después del gol de **El Porvenir** y hasta el final, los hinchas de **Banfield** insultaron a **Oscar Blanco**. Disconformes con las últimas actuaciones y con los planteos tácticos, le pidieron la renuncia en reiteradas ocasiones. No obstante, **"Cachín"** fue clarito: **"Tengo contrato por un año más y siempre cumplo mis contratos. No voy a renunciar. Lo de la gente es entendible"**.

EL "GATITO", QUEJOSO; SANGUINETTI, REALISTA

Corrían 34 minutos del segundo tiempo y **Carlos Leeb** impactó con su cabeza un centro perfecto de **Martín Mazzucco**. La pelota fue rechazada por **Nicolás Cambiasso** y la jugada siguió. Pero el delantero de **Banfield** se quedó protestándole al juez de línea porque creía que el balón había ingresado. Y esto, según él, se lo confirmó tras el partido el propio arquero de **El Porvenir**: **"el arquero de ellos me dijo que había entrado, dándome la razón a mí. Si fue realmente así, es una vergüenza. El línea no estaba donde correspondía para verlo y nos perjudicó. Ojalá que yo sea el equivocado, así me quedo más tranquilo y no pienso más cosas raras. También nos anularon un gol por supuesta posición adelantada de Forestello, pero de esa jugada no puedo decir nada"**.

Claro que no todos los jugadores del **"Taladro"** justificaron la derrota sólo por esta acción. **Javier Sanguinetti** expresó que **"tuvimos seis chances claras de gol y no se nos dio. Cuando la mano viene así... Hoy jugamos mejor que contra Estudiantes, pero nos volvió a faltar suerte. Creo que con un poquito, como mínimo nos tendríamos que haber llevado un punto. ¿Los insultos de la gente? Son lógicos, pero nosotros estamos tranquilos porque dejamos todo para cambiar la historia"**.

Querían Pegarse y se Pegaron: 3 Detenidos

Poca gente y mucho frío en **Gerli**. Situación ideal para que, al menos, no se registraran incidentes. Sin embargo, la idiotez de algunos a veces supera cualquier límite. Cuando nada lo hacía prever, un foco de violencia tan curioso como lamentable se registró en la popular local, sobre el alambrado que separa las instalaciones del estadio con las vías del ferrocarril. Un grupo de hinchas de **El Porvenir** comenzó a saltar hacia afuera para ir en búsqueda de la gente visitante, pero imprevistamente se encontró con algunos simpatizantes de **Banfield**, quienes estaban observando el partido desde una pequeña construcción, muy cercana a la mencionada tribuna. Comenzó un intercambio de proyectiles y trompadas, hasta que un desafortunado hincha del **"Taladro"** tuvo la mala idea de saltar al playón interno del estadio, donde había muchos "barras" del local esperando. Durante diez segundos recibió una tremenda paliza, hasta que fue "rescatado" por la policía -y apresado, claro-. Tras ese incidente resultaron detenidas dos personas más, también hinchas de Banfield, por "disturbios". La cosa no terminó allí, ya que un docena de "vándalos" de Banfield se dedicó a romper los vidrios de autos estacionados en las cercanías de la entrada del público local.

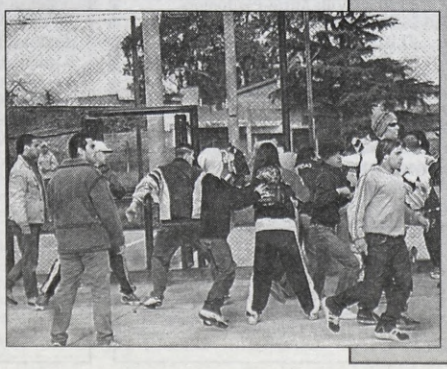

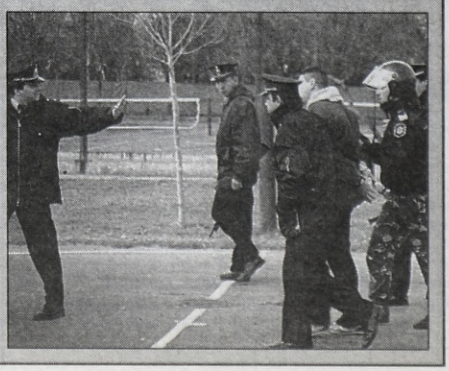

Arriba, el momento en que un hincha de Banfield cae en la tribuna de El Porvenir, y a la izquierda, cuando es agredido. A la derecha, la detención de otro de los "barras" visitantes.

INDUSTRIA NACIONAL

ZONA METROPOLITANA

EQUIPOS	J	G	E	P	Gf	Gc	Pts.
ARSENAL	**5**	**4**	**1**	**-**	**6**	**2**	**13**
QUILMES	4	3	1	-	14	2	10
CHICAGO	5	3	-	2	6	9	9
PLATENSE	4	2	1	1	6	3	7
ESTUDIANTES	4	2	1	1	2	1	7
C. CORDOBA	5	2	1	2	4	3	7
BANFIELD	5	2	-	3	7	6	6
EL PORVENIR	4	1	2	1	2	4	5
SAN MIGUEL	3	1	1	1	3	5	4
DEF. Y JUSTICIA	5	1	1	3	9	10	4
ALL BOYS	5	1	1	3	4	11	4
TIGRE	4	-	2	2	2	5	2
FERRO	5	-	2	3	5	9	2

ZONA INTERIOR

EQUIPOS	J	G	E	P	Gf	Gc	Pts.
GIMNASIA (CU)	**7**	**5**	**1**	**1**	**10**	**4**	**16**
GODOY CRUZ	7	4	1	2	9	7	13
J. ANTONIANA	6	4	-	2	8	4	12
GIMNASIA (J)	7	4	-	3	12	12	12
RACING (Cba.)	6	3	2	1	6	3	11
AT. TUCUMAN	7	3	2	2	7	6	11
SAN MARTIN (SJ)	6	3	1	2	6	5	10
VILLA MITRE	6	3	1	2	7	7	10
INSTITUTO	6	2	2	2	9	7	8
I. RIVADAVIA	7	2	2	3	8	5	8
ALTE. BROWN (A)	7	2	2	3	8	10	8
CIPOLLETTI	5	2	1	2	6	7	7
SAN MARTIN (M)	6	2	1	3	4	5	7
SAN MARTIN (T)	7	1	3	3	3	6	6
AT. RAFAELA	6	1	2	3	5	9	5
OLIMPO	5	1	1	3	5	9	4
PAZ JUNIORS	7	-	2	5	4	11	2

LOS "PRO-MIEDOS"

ZONA METROPOLITANA

EQUIPOS	98/99	99/00	00/01	Pts.	PJ	Prom.
ARSENAL	57	55	13	125	71	1,760
ESTUDIANTES	-	-	7	7	4	1,750
QUILMES	47	63	10	120	70	1,714
BANFIELD	43	59	6	108	71	1,521
EL PORVENIR	45	50	5	100	70	1,428
DEFENSA	44	52	4	100	71	1,408
PLATENSE	-	45	7	52	38	1,368
TIGRE	43	45	2	90	70	1,285
CENTRAL (Cba)	43	38	7	88	71	1,239
CHICAGO	44	33	9	86	71	1,211
SAN MIGUEL	43	35	4	82	69	1,188
ALL BOYS	51	29	4	84	71	1,183
FERRO	-	-	2	2	5	0,400

ZONA INTERIOR

EQUIPOS	98/99	99/00	00/01	Pts.	PJ	Prom.
INSTITUTO	-	57	8	65	36	1,806
GIMNASIA (J)	-	-	12	12	7	1,714
J. ANTONIANA	46	46	12	104	66	1,575
AT. RAFAELA	44	51	5	100	66	1,515
GIMNASIA (CU)	37	47	16	100	67	1,492
AT. TUCUMAN	57	29	11	97	67	1,447
SAN MARTIN (M)	38	50	7	95	66	1,439
SAN MARTIN (SJ)	36	49	10	95	66	1,439
I. RIVADAVIA	-	45	8	53	37	1,432
VILLA MITRE	-	41	10	51	36	1,416
RACING (Cba.)	-	38	11	49	36	1,361
OLIMPO	43	41	4	88	65	1,353
ALTE. BROWN (A)	42	40	8	90	67	1,343
GODOY CRUZ	30	43	13	86	67	1,283
CIPOLLETTI	53	23	7	83	65	1,276
SAN MARTIN (T)	46	28	6	80	67	1,194
PAZ JUNIORS	-	-	2	2	7	0,285

LOS QUE GRITAN GOOOL

JUGADOR	GOLES
Czornomaz (Gimnasia Jujuy)	**5**
Leguizamón (Gimnasia ER)	**5**
Bordi (Quilmes)	3
Domínguez (Quilmes)	3
Gerk (Villa Mitre)	3
Hernández (Juv. Antoniana)	3
Lezcano (Alte. Brown Arrecifes)	3
Soler (Arsenal)	3
Abaurre (Godoy Cruz)	2
Antuña (Instituto)	2
Becerra (Racing Cba.)	2
Caballero (San Martín SJ)	2
Cartés (Gimnasia J.)	2
Cuartas (Defensa y Justicia)	2
Díaz (Quilmes)	2
Galleguillo (Defensa)	2
Giampietri (Quilmes)	2
Gómez, Oscar (Chicago)	2
Guerra (Brown Arrecifes)	2

La Primavera de Estudiantes

A nueve minutos del final, y con un **espléndido golpe de cabeza de Sebastián Galván, Estudiantes de Buenos Aires le ganó por la mínima diferencia a Central Córdoba,** consiguiendo su segundo triunfo consecutivo en el torneo. El cotejo no fue bueno, pero el ingreso de **Ariel González y Rubén Darío Rossi** resultó fundamental para que los de Caseros obtuvieran tres puntos imprescindibles para seguir inflando su promedio.

La etapa inicial, decididamente, fue horrible. Nadie, absolutamente nadie, se preocupó lo más mínimo en tratar de poner el balón contra el suelo, y mucho menos, pensar para tratar de hilvanar alguna jugada criteriosa.

La pelota estuvo casi siempre por el aire, por eso pareció que no era fútbol el deporte que estaban practicando, **sino la caza del pato.** Es más, hubo una sola jugada en la cual casi marcan un gol. **Fue tras un centro de Osvaldo Rodríguez, y la palomita débil del solitario Porcel permitió el lucimiento de Fabián Cancelarich.**

En el segundo acto, las acciones se hicieron un poco más interesante. Los "pinchas", con el ingreso del ex **San Lorenzo, Rubén Rossi**, primero y, **Ariel Galván,** después, tuvieron mayor vuelo futbolístico y gracias a sus incursiones se fueron acercando hacia la valla rival con posibilidades ciertas de desnivelar.

Pero los **"charrúas"** también se animaron y le ocasionaron alguna zozobra al arco de Estudiantes, **con un remate de Olmedo en el travesaño o con una habilitación de Claudinho a Santos, que lo dejó solo ante Labarre, pero su disparo se fue rozando el poste izquierdo.**

En el minuto 36 cambió la historia. **Un centro desde la derecha de Ariel González fue cabeceado por Sebastián Galván con perfección y el esférico se clavó en el ángulo superior derecho de Cancelarich,** desatando el delirio de la parcialidad local, que prometió con más fuerza que nunca copar Floresta el próximo sábado.

ESTUDIANTES-1 CENTRAL CORDOBA-0

ESTUDIANTES: Labarre (6); Gojmerac (4), Meske (6), Codina (5), Osvaldo Rodríguez (5); Agosteña (5), Gomis (5), Garay (4), Galván (6); Porcel (5) y Vera (4). **Suplentes:** Giménez y Zárate. D.T: Claudio Nigreti.

CENTRAL CORDOBA: Cancelarich (5); Celebroni (4), Oliva (6), Pochettino (6), Aira (4); Santa Cruz (5), Santos (6), Paquez (6), Leone (5); Claudinho (6) y Olmedo (6). **Suplentes:** Morelli y Ruggeri. D.T: Dalcio Giovagnolli.

Cambios: En Estudiantes: *ST Rossi (6) por Vera; 17m ST Adrián González (7) por Garay y 40m ST Ceñal por Porcel.*
En Central Córdoba: *5m ST, Cantero (5) por Santa Cruz; 38m ST Jaime por Aira y 42m ST Medina por Paquez.*
Gol en el segundo tiempo: *36m Galván (E).*
Arbitro: *Miguel Jiménez (4).*
Cancha: *Estudiantes.*
Recaudación: *2.100 pesos.*
La Figura: Adrián González (E), 7.

VOLVIO UNA TARDE

En su **debut en el primer equipo de San Lorenzo, allá por 1991**, con apenas 17 años, lo hizo nada menos que con **un gol a Boca, en la Bombonera, lo que le permitió al Ciclón llevarse el triunfo**. Por ese entonces pintaba como una de las promesas más firmes del fútbol argentino, pero con el correr del tiempo esa posibilidad se fue diluyendo, hasta que su figura desapareció y no se supo más nada de él. Ahora volvió con la fe intacta de, algún día, volver a ser el que fue y cristalizar ese sueño.

Nos estamos refiriendo al **"Yaya", Rubén Darío Rossi,** quien ayer tras casi dos años volvió a pisar un campo de juego defendiendo los colores de Estudiantes de Buenos Aires.

"Mi último club fue el Toulouse de Francia. Ahí tuve una lesión en el tobillo derecho y no pude jugar más. Después me vine para la Argentina, pero como el contrato rescindía en enero del 2000 tuve que esperar para volver a jugar. Sí, sueño con volver a tener el nivel que tuve en mis primeros tiempos en primera, pero por ahora solo pienso en rendir bien en Estudiantes donde tengo contrato por un año. Recién tengo 26 años y creo que aun es posible recuperar el terreno perdido", expresó.

● Se le dio a "Teté"

Tras seis meses sin victorias y 653 minutos sin convertir un gol, **San Martín de Tucumán** quebró ayer ambas rachas negativas y goleó sin atenuantes al irregular **Gimnasia de Jujuy**, por lo que su técnico, **Fernando Quiroz**, respira ahora un poco más tranquilo tras una semana en la que mucho se habló de su alejamiento, si es que el equipo no ganaba. La última victoria se había producido en marzo último, por el torneo anterior, ante **Racing de Córdoba**, por 2 a 1. Los goles fueron obra de **Hugo Corbalán** y **Daniel López Maradona** en dos ocasiones. La visita, que sufrió su tercer caída en dicha condición, evidenció notables desacoples defensivos.

● *Klimowicz, Figura*

La explicación al empate 0-0 en el clásico entre **General Paz** e **Instituto** hay que buscarla en la figura del partido, **Javier Klimowicz**. El arquero de "La Gloria" salvó en reiteradas oportunidades su valla y le permitió a su equipo llevarse un punto en condición de visitante. Es por eso que puede decirse que la igualdad castigó a los dirigidos por **Osvaldo Pérez**, quienes basándose en la supremacía de los volantes como **Módica** y **Cuello**, más el aporte ofensivo del interminable **Dertycia**, merecieron mejor suerte. Para alcanzar la que hubiera sido su primer victoria en el torneo, que lo tiene en la última ubicación de la tabla, con tan sólo dos unidades.

● Para Godoy Cruz

El clásico mendocino quedó en manos de **Godoy Cruz**, que con lo justo venció a **Independiente Rivadavia**, en un partido adelantado de la séptima fecha de la zona Interior de la Primera B Nacional. En el estadio Malvinas Argentinas, y con la cordillera de los Andes como fondo, el equipo de **Alberto Garro** superó a su rival por **1 a 0**, en una nueva edición del clásico mendocino, lo que le permite colocarse en la segunda posición de la tabla de posiciones. El goleador **Juan Abaurre** marcó el único tanto para el equipo de **Godoy Cruz**, que debió defender la victoria con el "cuchillo entre los dientes" durante los últimos tramos del partido.

EN FECHA PROXIMA

ZONA INTERIOR
OCTAVA FECHA

DIA	HORA	PARTIDO
Miércoles 27	13.30	Villa Mitre-Paz Juniors
Miércoles 27	21.00	Ind. Rivadavia-At. Rafaela
Miércoles 27	21.00	Gimnasia (CU)-S. Martín (SJ)
Miércoles 27	21.30	Cipolletti-Alte. Brown (A)
Miércoles 27	21.30	Instituto-San Martín (T)
Miércoles 27	21.30	Gimnasia (J)-Godoy Cruz
Miércoles 27	21.30	Racing (Cba.)-Juv. Antoniana
Miércoles 27	22.00	At. Tucumán-Olimpo

LIBRE: San Martín (Mza.)

ZONA METROPOLITANA
SEXTA JORNADA

DIA	HORA	PARTIDO
Jueves 28	21.00	Banfield-Platense
Sábado 30	15.30	San Miguel-Chicago
Sábado 30	15.30	Defensa-Ferro
Sábado 30	15.30	All Boys-Estudiantes
Sábado 30	15.30	Central Córdoba-El Porvenir
Sábado 30	18.00	Tigre-Quilmes

LIBRE: Arsenal

QUILMES-SAN MIGUEL Y DOS EN EL INTERIOR

Con el objetivo de alcanzar a Arsenal en la punta del torneo, **Quilmes** recibirá en su estadio a **San Miguel** desde las 19.05, en el partido televisado que completará la quinta fecha de zona metropolitana de la **"B" Nacional.** El equipo de **Rivoira** llega entonado por las goleadas conseguidas en sus encuentros anteriores. Por la séptima fecha de la zona interior habrá fútbol en **Bahía Blanca** y **Mendoza.**

Zona Metropolitana

Hora	Partido	Cancha	Arbitro
19.05 (TV)	Quilmes-San Miguel	Quilmes	Giménez

Zona interior

Hora	Partido	Cancha	Arbitro
15	Olimpo-Racing (Cba.)	Olimpo	Bertinotti
19	San Martín (M)-Cipolletti	San Martín(M)	Abal

EN CONTRA TAMBIEN VALE

SINTETICAMENTE HABLANDO

GENERAL PAZ 0 — INSTITUTO 0

GENERAL PAZ: Amaya (6); Díaz (6), Brandán (6), Bozzoletti (6) y Alarcón (5); Colazo (6), Cuello (7), Módica (8) y Pizarro (6); Dertycia (6) y Daniel Ríos (6). **Suplentes:** Antolini y Silva. **DT:** Osvaldo Pérez.

INSTITUTO: Klimowicz (9); Moyano (5), Brusco (7), Smigiel (6) y Acosta (5); Cervera (7), Priotti (6), Walter Jiménez (6) y Antuña (5); Maldonado (5) y Marcelo Ríos (5). **Suplentes:** Caranta y Guillermo Rodríguez. **DT:** Gerardo Martino.

Cambios: *En **General Paz**: 20m ST Calabrese por Pizarro, 22m ST Bonfigli por Dertycia y 38m ST Sabir por Daniel Ríos. En **Instituto**: 40m PT Daniel Jiménez (5) por Maldonado, 18m ST Aldo Sánchez por Antuña y 22m ST Amato por Walter Jiménez.*

Arbitro: *Rodolfo Guerra (6).*

Cancha: *General Paz.*

Recaudación: *$ 42.950*

La Figura: *Javier Klimowicz (I), 9.*

GODOY CRUZ 1 — I. RIVADAVIA 0

GODOY CRUZ: Manchado (7); De la Vega (6), Nicotra (6), Oldrá (5) y Osvaldo Almeida (5); Rubén Almeida (5), Peinado (6), Gastón Martínez (8) y Dillon (5); Oste (5) y Abaurre (6). **Suplentes:** Pozo y Molina. **DT:** Alberto Garro.

INDEPENDIENTE RIVADAVIA: Irusta (6); Funes (5), Canedo (6), Marinilli (5) y Squadrone (5); Paratore (5), Favre (5), Centeno (4) y Horacio García (5); Saccone (5) y Del Bosco (6). **Suplentes:** Ré y Roberto Alvarez. **DT:** Luis Blanco.

Cambios: *En **Godoy Cruz**: 22m ST Dobrik por Dillon, 35m ST Cabrera por Abaurre y 44m ST Rizzo por Oste. En **Independiente Rivadavia**: ST Quiroga (3) por Funes, 19m ST Lemes por Centeno y 42m ST Real por Paratore.*

Gol en el primer tiempo: *38m Abaurre (GC).*

Incidencia: *32m ST expulsado Quiroga (IR) por juego brusco.*

Arbitro: *Sergio Pezzota (7). **Cancha:** Estadio Malvinas Argentinas. **Recaudación:** $ 71.100. **La figura:** Gastón Martínez (GC) 8.*

S. MARTIN (T) 3 — GIMNASIA JUJUY 0

SAN MARTIN (T): Gutiérrez (6); Banegas (5), Corbalán (6) y Garaycochea (6); Araya (5), Garate (6), Ortiz (6), Mércuri (6) y López Maradona (7); Di Carlo (6) y Comba (6). **Suplentes:** Corrales y Contreras. **DT:** Fernando Quiróz.

GIMNASIA DE JUJUY: Lema (-); Zaccanti (4), Casartelli (4), Sartori (5) y Piro (4); Alejandro Gonzalez (5), Ruscitto (5), Comelles (4) y Cartés (4); Trimarchi (4) y Czornomaz (4). **Suplentes:** Arias y Quiroga. **DT:** Humberto Zuccarelli.

Cambios: *En **San Martín (T)**: 15m ST Katip (5) por Di Carlo; 32m ST Di Risio por Corbalán y 33m ST Castillo por López Maradona. En **Gimnasia de Jujuy**: 11m PT Coronel (6) por Lema; ST Almaraz (5) por Trimarchi y 20m ST Herrera por Alejandro González.*

Goles en el primer tiempo: *20m Corbalán (SM) y 22m López Maradona (SM).*

Gol en el segundo tiempo: *29m López Maradona (SM).*

Arbitro: *Javier Collado (5).*

Cancha: *San Martín.*

Recaudación: *no fue suministrada.*

La figura: *Daniel López Maradona (SM).*

JUGADO EL VIERNES POR LA NOCHE

BROWN (A) 1 — VILLA MITRE 1

BROWN (A): Vilar (6); Cabrera (4), Osella (7) y Lezcano (6); Chazarreta (6), Porcel (6), Sergio Villarreal (3) y Walter Paz (5); Lovera (5), Castano (7) y Guerra (5). **Suplentes:** Giovanni, Martín, Chiaparelli, Orellano y Maldonado. **DT:** Roberto Mariani.

VILLA MITRE: Larroque (5); Langol (5), Coronel (6), Del Cero (6) y Martínez (4); Hidalgo (6), Ochoa (7) y Luppino (5); Pelanda (8), Gerk (4) y Daniel Paz (5). **Suplentes:** Molgatini y Boggio. **DT:** Néstor Santanafessa.

Cambios: *En **Villa Mitre**: 20m ST Ramoscelli por Luppino, 21m ST Landeiro por Gerk y 44m ST Severini por Paz.*

Goles en el primer tiempo: *9m Pelanda (VM) y 22m Lezcano (BA).*

Arbitro: *Héctor Boxler (7).*

Cancha: *Estadio Municipal de Arrecifes.*

Recaudación: *No fue suministrada.*

La Figura: *José Luis Pelanda (VM) 8.*

JUGADO EL VIERNES POR LA NOCHE

ATLET. RAFAELA 1 — ATLETICO (T) 2

ATLETICO RAFAELA: Noguera (5); Semino (5), Castro (5) y Ruíz Díaz (5); Barrientos (4), Bonnet (5), Romero (5), Federico García (4) y Cantoro (4); Rosín (5) y Del Bono (6). **Suplentes:** Gaona y Riveri **DT:** Gustavo Alfaro.

ATLETICO (T): Ferro (6); Juan Fontana(5), Beltrán Garat (6) y Kalujerovich(5); Márquez (6), Catán (4), Sosa (6) y Saavedra (8); Goyoaga (4) y Abalos (4). **Suplentes:** Portugal, Paredes y San Román. **DT:** Carlos Trullet.

Cambios: *En **Rafaela**: 15m ST Rosales (5) por Barrientos, 32m ST Batalla por Cantoro y 37m ST Ramiro Fontana por Federico García. **En Atlético (T)**: 6m ST Barreto (5) por Goyoaga y 44m ST Mónaco por Abalos.*

Gol en el primer tiempo: *45m Saavedra (AT).*

Goles en el segundo tiempo: *20m Del Bono (AR) y 45m Barreto (AT).*

Arbitro: *Hugo Cordero (5).*

Cancha: *Rafaela.*

Recaudación: *No fue suministrada.*

La figura: *Pablo Saavedra (AT) 8.*

Arsenal le Ganó a Tigre con un Autogol de Guaymas y es Unico Líder e Invicto

En **Sarandí** están locos de contentos porque **Arsenal** no solamente le ganó a Tigre justicieramente por 1 a 0, sino que además, es el nuevo puntero y sigue invicto. **Rodrigo Mannara** marcó el camino que dejó libre **Tigre** por el sector derecho y así, llegó una y otra vez. Pero Islas ahogó el grito de gol. El tanto de la victoria de **Arsenal** llegó en el segundo tiempo a través de un gol en contra de **Cristian Guaymas.** Tigre careció de conductor y le faltó contundencia ofensiva. **Maximiliano Blanco** fue el abanderado de los norteños pero fue muy poco para por lo menos rescatar un punto.

Arsenal trabajó bien la pelota colectivamente, y Rodrigo Mannara fue cuantas veces quiso por su sector derecho provocando varias situaciones de riesgo para **Luis Islas.** De entrada el arquero le tapó una pelota, que pedía red, a **Mariano Campodónico** y después a **Edgardo Boujón.**

Tigre fue un conjunto desorientado, que tuvo varias fallas en el sector defensivo y sólo Barragán inquietó a Coldeira. En el medio campo, **Juan José Borrelli** no tuvo la pelota y sólo el aporte de Blanco fue lo más rescatable, como así también cuando se mandó en función ofensiva **Cristian Guaymas.**

En el segundo tiempo, **Arsenal** tuvo más tiempo la pelota, creció el trabajo de **Rubén Palavecino** y precisamente tras un centro suyo, terminó en el gol en contra de **Guaymas** y en la bronca de Islas. La historia del partido podía haber cambiado sobre el final, pero el árbitro **Furchi** ignoró una clara falta en el área que le cometieron a **Roberto Barragán.**

Arsenal fue un canto a la alegría. Por ahora es único puntero (si hoy gana Quilmes lo alcanza en la punta), marcha invicto y está bien. **Tigre** fue un canto a la tristeza.

Pese a la marca de Di Benedetto, cabeceó Morales. Arsenal, invicto y puntero.

ARSENAL 1 — TIGRE 0

ARSENAL: Coldeira (6); Rodrigo Mannara (7), Ruiz (6), Molina (5) y Dario Espínola (5); Esmerado (5), Boujón (6), Araujo (5) y Palavecino (6); Javier Morales (6) y Campodónico (5). **Suplentes:** Santa Cruz y Zárate. **DT:** José María Bianco.

TIGRE: Luis Islas (6); Di Benedetto (5), Laspada (5), Casal (5) y Guaymas (4); Avila (5), Blanco (6), Borrelli (4) y Casiano (5); Lucco (4) y Barragán (5). **Suplentes:** Daniel Islas y Paiber. **DT:** Fernando Donaires,

Cambios: *En **Arsenal**: 13m ST Soler (5) por Campodónico, 21m ST Patricio González por Morales y 30m ST Carnero por Palavecino. **En Tigre**: 12m ST Frangipane (5) por Borrelli, 13m ST Dundo (5) por Avila y 18m ST Ortega (4) por Lucco.*

Gol en el segundo tiempo: *11m Guaymas (T) en contra.*

Arbitro: *Rafael Furchi (5)*

Cancha: *Racing (local Arsenal).*

Recaudación: *8.361,63. **La Figura:** Rodrigo Mannara (A) 7.*

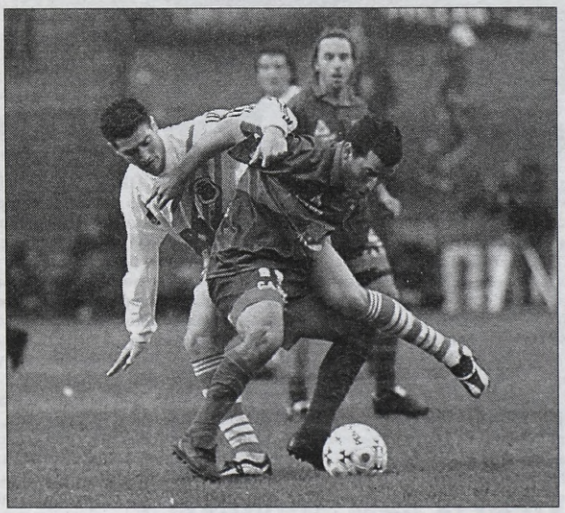

Casiano se lleva la pelota. Tigre sigue sin poder ganar.

DONAIRES CAMINA EN LA CUERDA FLOJA

Los dirigentes de **Tigre** resolverán hoy a las 19 si le aceptan la renuncia a **Fernando Donaires** presentada después de haber perdido el clásico ante **San Miguel** o en cambio le dan una nueva oportunidad en el partido a jugarse ante **Quilmes.** El plantel lo apoya a muerte al técnico y le pidieron a los directivos que lo dejen en el cargo. Es más todavía, algunos jugadores en voz alta habrían manifestado que se irían de la institución si se va **Donaires.** Algunos integrantes de la comisión directiva también habrían señalado que despedir ahora a **Donaires,** previo al partido con **Quilmes** sería perjudicial a la luz del bajón anímico.

Rodolfo Bianchi, presidente de **Tigre,** le dijo a "**Noticias**" que **" en caliente después del partido se dijo que le aceptamos la renuncia a Donaires, pero ahora (por anoche) mantuvimos una reunión de comisión directiva y resolvimos mantener mañana (por hoy) una reunión a las 19 en el club para tomar una determinación".**

Noray Salió a Respaldar a Grondona

En el trascurso de la semana, las declaraciones de **Luis Barrionuevo** contra el presidente de la Asociación de Fútbol Argentino, **Julio Grondona**, levantaron bastante polvareda. Con el correr de los días, la supuesta intención de un grupo de dirigentes de desbancar al titular de la AFA recorrió todos los medios y se adueñó de varias opiniones. Ayer por la tarde, en cancha de Almirante Brown, el presidente de Armenio, **Noray Nakis**, habló si pelos en la legua con "**Noticias**" y **Radio Rivadavia**. **"Soy muy amigo de Julio y de Luis, pero puedo opinar sobre la situación"**, comenzó diciendo el dirigente. **"Lo que rescato es la actitud de Barrionuevo de dar la cara e ir de frente, no como otros que tiran la piedra y esconden la mano. De esa gente prefiero cuidarme, aunque no sé a qué le tienen miedo, a qué le pueden temer, si al único que yo le tengo miedo es al señor"**, amplió.

En tanto, con una frase dejó marcada su opinión sobre si Grondona debe seguir al frente de la AFA: **"Muchas veces tuve la oportunidad de acompañar a Julio en los viajes con la Selección. Un día, yendo a Inglaterra, le dije: 'usted hasta es capaz de recuperar la Malvinas', con eso me parece que está todo dicho".**

CHICAGO EMPIEZA A SER COSA

Ganó y Está Tercero; Defensa, Todo lo Contrario: F

Cristian Gómez, de muy buena labor en Chicago, ensaya una media chilena.

Ni el gol olímpico que convirtió **Jorge Galleguillo** le alcanzó ayer a **Defensa y Justicia** para evitar su tercera derrota consecutiva porque en **Chicago** jugó un **Leonel Martens** inspiradísimo. El volante defensivo coronó su gran actuación al anotar los dos goles del triunfo (2-1) para el equipo de Mataderos, que ganó su segundo partido consecutivo y está tercero en las posiciones.

Consciente de que la fórmula para restarle peligrosidad al conjunto dirigido por **Ricardo Julio Villa** es quitarle el dominio del balón, el verdinegro buscó desde el primer minuto del partido quedarse con la pelota y pronto lo consiguió. Así, desde el arranque, fue el verdadero protagonista de las principales acciones porque Defensa no hallaba su juego. Hecho que, en realidad, le da mucho mérito al local, que hizo todo lo necesario para que su rival estuviera "perdido" en el campo.

La supremacía de Chicago quedó plasmada en el marcador, cuando Martens aprovechó un centro lanzado desde la izquierda por **Cristian Gómez**, para saltar en el área y

CHICAGO 2 — DEF. Y JUSTICIA 1

CHICAGO: César Velázquez (5); Kloker (6), Borda (6), Herbella (6) y Barbona (5); Manrique (6), Martens (8), Barlatay (6) y C. Gómez (7); Jesús (6) y O. Gómez (6). **Suplentes**: Frangella y M. Marcelo. **DT**: Alberto Pascutti.

DEFENSA Y JUSTICIA: Gagliardi (4); Martín Sandoval (5), Alejandro Arébalo (5), Néstor Benítez (5) y Angel Vallejos (5); Rondina (5), Chacoma (6), Zuleta (6) y Galleguillo (6); Darío Grioni (5) y Sergio Sánchez (4). **Suplentes**: Fermín González, Farrera y De Lafuente. **DT**: Julio Ricardo Villa.

***Cambios**: En **Chicago**: 29m ST Argüello por Manrique y Héctor Sánchez por Cristian Gómez y 32m ST Adrián Fernández por Jesús. En **Defensa y Justicia**: 18m ST Agotegaray por Rondina y 39m ST Escobar por Zuleta. **Gol en el primer tiempo**: 23m Martens (CH). **Goles en el segundo tiempo**: 20m Galleguillo (DyJ) y 36m Martens (CH). **Incidencias**: 15m ST expulsado Sergio Sánchez (DyJ) y 16m ST expulsado Barbona (CH), ambos por juego brusco. **Arbitro**: Carlos García (3). **Cancha**: Chicago. **Recaudación**: $ 13.313. **La figura**: Leonel Martens (CH), 8.*

VOLVIO Y VIVIO UNA TARDE ESPECIAL

Gustavo Chacoma volvió ayer a la actividad profesional, vistiendo los colores de **Defensa y Justicia**, después de haber estado durante más de un año sin jugar. Aunque el volante, que se retiró tras el descenso de **Huracán** (el 20 de junio del '99), fue mal recibido por los hinchas de Chicago (club en el que nació como futbolista), manifestó: **"la gente me tiene sin cuidado"**. Sobre este tema, agregó: **"Creo que había dos mil o tres mil personas y yo tuve la suerte de jugar con más gente y jamás me afectó. Estoy más allá de todo esto y sé que son algunos hinchas y nada más. Cuando los cruzo por la calle no tienen la valentía de mirarme a la cara"**.

● **GOL OLIMPICO**: Lo hizo Jorge Galleguillo y no es cosa de todos los días, pero según él **"no sirve de nada meter un gol así, si después el equipo pierde"**. Galleguillo recordó que había convertido un tanto así en la cancha de Quilmes hace dos años.

El "Gomito" Gómez en acción; aquí el volante del equipo de Mataderos se desprende de la marca.

Leonel Martens se eleva y convierte el primer gol del verdinegro. El volante fue la figura.

"Los Goles, un Premio Extra"

En la retina de los hinchas de **Chicago** que ayer fueron a la cancha, sin dudas quedará grabada la imagen de **Leonel Martens** como la figura del partido porque convirtió los dos goles para su equipo. Sin embargo, el ex Ferro tuvo otra gran virtud y fue cumplir al pie de la letra con el pedido del entrenador. Es decir, no dejar jugar a los volantes de Defensa y hacerse dueño del mediocampo.

Después del encuentro, Martens reconoció que **"uno siempre trata de hacer lo mejor posible como jugador, pero convertir dos goles como los de hoy es un premio extra para cualquiera"**. Sobre el trámite del partido, el volante explicó: **"La verdad es que fue un partido muy parejo porque ellos jugaron bien, sobre todo cuando tuvieron la pelota. Hicieron un buen juego y en algún momento se nos vio complicado el partido. Pero por suerte lo pudimos ganar. Creo que en el aspecto táctico por más que juegues con línea de tres o de cuatro en el fondo, eso no es lo más importante. Pasa por un tema de actitud y de concentración, más allá de como te pare el técnico adentro del campo"**. Martens recordó que en su paso por Ferro sólo había convertido siete goles.

● **APLAUSOS**: Son los que surgieron espontáneamente en el vestuario de Chicago cuando Alberto Pascutti y el presidente del club Juan Guerra se abrazaron para celebrar la victoria. Luego, los presentes corearon el nombre del entrenador por algunos segundos.

La pasión no tiene edad; un hincha, junto a un chi

● Tranquilizate, "Beto"

Alberto Pascutti volvió a ser expulsado ayer de la cancha y ya es la tercera vez que lo echan en lo que va del campeonato. Los dirigentes de **Chicago** ya llevan pagados 1.100 pesos de multa (550 por cada vez) y están bastante molestos por el tema. El "Beto" -que al retirarse tiró su saco al piso por la bronca- explicó: **"Me parece una ridiculez la expulsión, pero les puedo asegurar que ni yo ni el club vamos a poner ni un centavo porque es una tontería. Realmente no sé si me expulsaron por portación de apellido, pero no lo entiendo. El árbitro me dijo que había permanecido más de un minuto afuera del espacio permitido y por eso me echó"**.

● Silencio, Hospital

La lista de lesionados en **All Boys** es la siguiente: **Fernando Batista** sufrió ante **Chicago** un desgarro de dos milímetros en los gemelos de la pierna derecha y estará dos semanas inactivo; **Marcelo Blanco** (ya cumplió la suspensión de cinco fechas que arrastraba del torneo pasado, cuando jugaba en **El Porvenir**) se quebró el viernes pasado el dedo meñique de la mano izquierda y su recuperación demandará 20 días; el paraguayo **Hernán Florentín** padece una distensión de ligamento interno de la rodilla derecha y todavía tiene un mes más de reposo; y **Carlos Olarán** podría ser operado por una lesión de meniscos. Mucho "laburo" para el doctor **Tomasone**.

● Pasini Tuvo que ver

Salvador Pasini asumirá mañana oficialmente la conducción del plantel de **All Boys**. Sin embargo, el "Tano" se reunió con los jugadores antes del partido y formó junto a **Alberto Villarreal** el equipo que ayer enfrentó a **Ferro**. Además, **Eduardo "Puchi" Sánchez**, colaborador que llegó a Floresta de la mano de Pasini, fue uno de los que más gritó desde el banco de los suplentes. Otro que también dio indicaciones fue el médico, **Daniel Tomasone**. Al parecer, en el "Albo" todos quieren ayudar.

● **USURIAGA**: El colombiano tuvo una muy buena actuación en reserva (igualaron 2-2): convirtió un gol y dio la asistencia del otro, anotado por **Facundo Diz**.

● Una Tarde

Promediando hinchas del "Ve popular local, y vino, todos arr mados. A pesar miento, el subco quien estuvo a c que no hubo de respiró en la tri cana al vestuari dente de la inst casi se pelea con **foletto**. **¿Seguir Asamblea de So club?** Hummm...

PRIMERA B NACIONAL

CHICAGO EMPIEZA A SER COSA SERIA

Ganó y Está Tercero; Defensa, Todo lo Contrario: Perdió Tres al Hilo

Cristian Gómez, de muy buena labor en Chicago, ensaya una media chilena.

Ni el gol olímpico que convirtió **Jorge Galleguillo** le alcanzó ayer a **Defensa y Justicia** para evitar su tercera derrota consecutiva porque en **Chicago** jugó un **Leonel Martens** inspiradísimo. El volante defensivo coronó su gran actuación al anotar los dos goles del triunfo (2-1) para el equipo de Mataderos, que ganó su segundo partido consecutivo y está tercero en las posiciones.

Consciente de que la fórmula para restarle peligrosidad al conjunto dirigido por **Ricardo Julio Villa** es quitarle el dominio del balón, el verdinegro buscó desde el primer minuto del partido quedarse con la pelota y pronto lo consiguió. Así, desde el arranque, fue el verdadero protagonista de las principales acciones porque Defensa no hallaba su juego. Hecho que, en realidad, le da mucho mérito al local, que hizo todo lo necesario para que su rival estuviera "perdido" en el campo.

La supremacía de Chicago quedó plasmada en el marcador, cuando Martens aprovechó un centro lanzado desde la izquierda por **Cristian Gómez**, para saltar en el área y conectar un cabezazo de gol. A partir de ese momento, los de Florencio Varela tuvieron algunos minutos de dominio y eso puso al borde del nocaut a los de **Alberto Pascutti**. Sin embargo, recién en el complemento y por medio de una jugada inusual, la visita alcanzó el empate: Galleguillo pateó un córner desde la derecha y como lo hizo toda la tarde, le pegó buscando el gol olímpico. Esta vez, Velázquez no llegó a desviar una pelota endiablada que se metió arriba junto al segundo palo. Con la igualdad, Chicago volvió a utilizar su fórmula para liquidar la historia. Claro que para eso debía aparecer una vez más Martens, quien no sólo "robó" todo en el medio, sino que en gran remate desde el borde del área puso el 2-1 final y coronó con alegría su gran actuación.

CHICAGO 2 — DEF. Y JUSTICIA 1

CHICAGO: César Velázquez (5); Kloker (6), Borda (6), Herbella (6) y Barbona (5); Manrique (6), Martens (8), Barlatay (6) y C. Gómez (7); Jesús (6) y O. Gómez (6). **Suplentes**: Frangella y M. Marcelo. **DT**: Alberto Pascutti.

DEFENSA Y JUSTICIA: Gagliardi (4); Martín Sandoval (5), Alejandro Arébalo (5), Néstor Benítez (5) y Angel Vallejos (5); Rondina (5), Chacoma (6), Zuleta (6) y Galleguillo (6); Darío Grioni (5) y Sergio Sánchez (4). **Suplentes**: Fermín González, Farrera y De Lafuente. **DT**: Julio Ricardo Villa.

***Cambios**: En **Chicago**: 29m ST Argüello por Manrique y Héctor Sánchez por Cristian Gómez y 32m ST Adrián Fernández por Jesús. En **Defensa y Justicia**: 18m ST Agotegaray por Rondina y 39m ST Escobar por Zuleta. **Gol en el primer tiempo**: 23m Martens (CH). **Goles en el segundo tiempo**: 20m Galleguillo (DyJ) y 36m Martens (CH). **Incidencias**: 15m ST expulsado Sergio Sánchez (DyJ) y 10m ST expulsado Barbona (CH), ambos por juego brusco. **Arbitro**: Carlos García (3). **Cancha**: Chicago. **Recaudación**: $ 13.313. **La figura**: Leonel Martens (CH), 8.*

VOLVIO Y VIVIO UNA TARDE ESPECIAL

Gustavo Chacoma volvió ayer a la actividad profesional, vistiendo los colores de **Defensa y Justicia**, después de haber estado durante más de un año sin jugar. Aunque el volante, que se retiró tras el descenso de **Huracán** (el 20 de junio del '99), fue mal recibido por los hinchas de Chicago (club en el que nació como futbolista), manifestó: **"la gente me tiene sin cuidado"**. Sobre este tema, agregó: **"Creo que había dos mil o tres mil personas y yo tuve la suerte de jugar con más gente y jamás me afectó. Estoy más allá de todo esto y sé que son algunos hinchas y nada más. Cuando los cruzo por la calle no tienen la valentía de mirarme a la cara"**.

● **GOL OLIMPICO**: Lo hizo Jorge Galleguillo y no es cosa de todos los días, pero según él **"no sirve de nada meter un gol así, si después el equipo pierde"**. Galleguillo recordó que había convertido un tanto así en la cancha de Quilmes hace dos años.

El "Gomito" Gómez en acción; aquí el volante del equipo de Mataderos se desprende de la marca.

Leonel Martens se eleva y convierte el primer gol del verdinegro. El volante fue la figura.

"Los Goles, un Premio Extra"

En la retina de los hinchas de **Chicago** que ayer fueron a la cancha, sin dudas quedará grabada la imagen de **Leonel Martens** como la figura del partido porque convirtió los dos goles para su equipo. Sin embargo, el ex Ferro tuvo otra gran virtud y fue cumplir al pie de la letra con el pedido del entrenador. Es decir, no dejar jugar a los volantes de Defensa y hacerse dueño del mediocampo.

Después del encuentro, Martens reconoció que **"uno siempre trata de hacer lo mejor posible como jugador, pero convertir dos goles como los de hoy es un premio extra para cualquiera"**. Sobre el trámite del partido, el volante explicó: **"La verdad es que fue un partido muy parejo porque ellos jugaron bien, sobre todo cuando tuvieron la pelota. Hicieron un buen juego y en algún momento se nos vio complicado el partido. Pero por suerte lo pudimos ganar. Creo que en el aspecto táctico por más que juegues con línea de tres o de cuatro en el fondo, eso no es lo más importante. Pasa por un tema de actitud y de concentración, más allá de como te pare el técnico adentro del campo"**. Martens recordó que en su paso por Ferro sólo había convertido siete goles.

● **APLAUSOS**: Son los que surgieron espontáneamente en el vestuario de Chicago cuando Alberto Pascutti y el presidente del club Juan Guerra se abrazaron para celebrar la victoria. Luego, los presentes corearon el nombre del entrenador por algunos segundos.

La pasión no tiene edad; un hincha, junto a un chico, pegado al alambrado.

● Tranquilizate, "Beto"

Alberto Pascutti volvió a ser expulsado ayer de la cancha y ya es la tercera vez que lo echan en lo que va del campeonato. Los dirigentes de **Chicago** ya llevan pagados 1.100 pesos de multa (550 por cada vez) y están bastante molestos por el tema. El "Beto" -que al retirarse tiró su saco al piso por la bronca- explicó: **"Me parece una ridiculez la expulsión, pero les puedo asegurar que ni yo ni el club vamos a poner ni un centavo porque es una tontería. Realmente no sé si me expulsaron por portación de apellido, pero no lo entiendo. El árbitro me dijo que había permanecido más de un minuto afuera del espacio permitido y por eso me echó"**.

● Silencio, Hospital

La lista de lesionados en **All Boys** es la siguiente: **Fernando Batista** sufrió ante **Chicago** un desgarro de dos milímetros en los gemelos de la pierna derecha y estará dos semanas inactivo; **Marcelo Blanco** (ya cumplió la suspensión de cinco fechas que arrastraba del torneo pasado, cuando jugaba en **El Porvenir**) se quebró el viernes pasado el dedo meñique de la mano izquierda y su recuperación demandará 20 días; el paraguayo **Hernán Florentín** padece una distensión de ligamento interno de la rodilla derecha y todavía tiene un mes más de reposo; y **Carlos Olarán** podría ser operado por una lesión de meniscos. Mucho "laburo" para el doctor **Tomasone**.

● Pasini Tuvo que ver

Salvador Pasini asumirá mañana oficialmente la conducción del plantel de **All Boys**. Sin embargo, el "Tano" se reunió con los jugadores antes del partido y formó junto a **Alberto Villarreal** el equipo que ayer enfrentó a **Ferro**. Además, **Eduardo "Puchi" Sánchez**, colaborador que llegó a Floresta de la mano de Pasini, fue uno de los que más gritó desde el banco de los suplentes. Otro que también dio indicaciones fue el médico, **Daniel Tomasone**. Al parecer, en el "Albo" todos quieren ayudar.

● **USURIAGA**: El colombiano tuvo una muy buena actuación en reserva (igualaron 2-2): convirtió un gol y dio la asistencia del otro, anotado por **Facundo Diz**.

● Una Tarde Caliente

Promediando el segundo tiempo, varios hinchas del "Verde" se pelearon entre sí en la popular local, y luego, cuando la policía intervino, todos arremetieron contra los uniformados. A pesar de que existió un enfrentamiento, el subcomisario **Juan Carlos Laliana**, quien estuvo a cargo del operativo, confirmó que no hubo detenidos. El tenso clima que se respiró en la tribuna se trasladó a la zona cercana al vestuario local, en donde el ex presidente de la institución, **Felipe Evangelista**, casi se pelea con el actual dirigente **Dino Toffoletto**. **¿Seguirán los ánimos caldeados en la Asamblea de Socios que se realizará hoy en el club?** Hummm...

Natalio Portillo trastabilla debido a la marca de Virardi y José Luis Villarreal.

Vázquez festeja uno de los dos goles que anotó.

All Boys Salió de Pobre y Dejó a Ferro en la vía

Si bien el flamante técnico de **All Boys**, **Salvador Pasini**, no estuvo presente en **Caballito** porque prefirió despedirse de los muchachos de **Colegiales**, su influencia, tanto en lo anímico como en lo táctico, fue revitalizante para un equipo que venía golpeado por la derrota en el clásico contra **Chicago**. Por esto y por el ansia de revancha que demostraron los jugadores, el "Albo" obtuvo ante **Ferro** su primera victoria (3-1) en el torneo. Esta nueva derrota del "Verde", la tercera consecutiva, desencadenaría el alejamiento de **"Perico" Pérez**.

Entre las cinco modificaciones que presentó el conjunto de **Floresta**, la más significativa fue el ingreso de **Ferrero**, ya que el ex Chacarita, habitual marcador de punta derecha en la **"era Adorno"**, se desempeñó como volante por izquierda, puesto en el que hasta ahora ningún futbolista se había afianzado. Otro acierto de **Pasini** -quien armó el equipo junto a **Alberto Villarreal**, técnico de las divisiones inferiores que oficialmente estuvo ayer al frente del plantel- fue la dupla ofensiva **Dezotti-Biazotti**, pues la movilidad de ambos mareó a una impresentable defensa local.

La fórmula dio sus frutos de entrada. Con un cabezazo de **Biazotti** y un tiro libre de **Jorge Vázquez**, en quince minutos **All Boys** ya había marcado más goles que en las cuatro fechas anteriores.

Para describir a **Ferro**, basta citar una frase de su entrenador: **"Parecíamos un equipo amateur"**. Tal cual. Los ingresos del legendario **Oscar Acosta** y de **Mario Grana** mejoraron notoriamente el nivel colectivo del "Verde", pero nuevamente el **"Gallego" Vázquez**, esta vez de cabeza, liquidó el pleito apenas iniciado el complemento. El descuento de **Bogado** sólo incidió en lo estadístico.

Aunque su gruesa figura no desfiló por Caballito, el "debut" de **Pasini** fue inmejorable.

FERRO 1 — ALL BOYS 3

FERRO: Wilson Junior (4); Reinoso (3), Tula (4), Figini (4) y Meijide (4); Grande (4), Cordon (4), Pablo Mannara (3) y Figún (3); Portillo (4) y Edgar Bogado (4). **Suplentes**: Caffa y Raúl Benítez. **DT**: Hugo Pérez.

ALL BOYS: De Nicola (5); Martín Méndez (5), Lugo (5), Verardi (5) y Chuquimia (5); Pizella (6), José Luis Villarreal (5), Ferrero (6) y Jorge Vázquez (7); Dezotti (6) y Biazotti (6). **Suplentes**: Sandro Guzmán y Marano. **DT**: Alberto Villarreal.

***Cambios**: En **Ferro**: ST Oscar Acosta (6) por Figún y Grana (6) por Grande, y 20m ST Quiñónez por Portillo. En **All Boys**: 11m ST Damián Yáñez (5) por Vázquez, 27m ST Bogni por Chuquimia y 43m ST Peralta Cabrera por Biazotti.*

***Goles en el primer tiempo**: 1m Biazotti (AB) y 15m Jorge Vázquez (AB).*

***Goles en el segundo tiempo**: 3m Jorge Vázquez (AB) y 19m Bogado (F).*

***Incidencia**: 45m ST expulsado Jorge Reinoso (F) por juego brusco.*

***Arbitro**: Cristian Villarreal (5).*

***Cancha**: Ferro. **Tercera**: Ferro 2 All Boys 2.*

***Recaudación**: $ 17.390. **La figura**: Jorge Vázquez (AB), 7.*

A la izquierda, "Perico" Pérez y José Luis Villarreal se saludan antes del partido; abajo, una escena de los incidentes que se produjeron en la popular de Ferro.

"PERICO", MAS AFUERA QUE ADENTRO

"Si los dirigentes consideran que lo mejor para el club es que me vaya, me voy a ir sin problemas. Estoy muy caliente y no me quiero ir de boca. Mañana (por hoy), **cuando esté más tranquilo, tomaré una decisión"**. El técnico de **Ferro**, **Hugo Pérez**, camina al borde de la cornisa. La tercera derrota consecutiva del "Verde" y los insultos con que la hinchada lo despidió (inclusive al terminar el partido varios hinchas fueron a pedirle explicaciones, aunque la "reunión" transcurrió en paz), calaron hondo en el ánimo de "Perico". Todo parece indicar que su alejamiento es cuestión de horas.

Los dirigentes de **Ferro** tampoco definieron una postura. El presidente de la Subcomisión de Fútbol, **Raúl Seguí**, le comentó a *Noticias*: **"No es cuestión de bancar o no al técnico. Yo, como los hinchas, quiero que el equipo gane. Lo importante es no desesperarse. El lunes** (por mañana) **nos reuniremos con el técnico para evaluar la situación"**.

● **EL PEDIDO DE ACOSTA: "Los hinchas nos tienen que tener paciencia y confianza, porque los insultos, aunque son lógicos, no sirven de nada y ponen nerviosos a los más jóvenes. No hay que dramatizar el asunto porque podemos salir adelante"**, sostuvo **Oscar Acosta**, quien ayer demostró su jerarquía en su debut en el torneo.

SERIA

erdió Tres al Hilo

conectar un cabezazo de gol. A partir de ese momento, los de Florencio Varela tuvieron algunos minutos de dominio y eso puso al borde del nocaut a los de **Alberto Pascutti**. Sin embargo, recién en el complemento y por medio de una jugada inusual, la visita alcanzó el empate: Galleguillo pateó un córner desde la derecha y como lo hizo toda la tarde, le pegó buscando el gol olímpico. Esta vez, Velázquez no llegó a desviar una pelota endiablada que se metió arriba junto al segundo palo. Con la igualdad, Chicago volvió a utilizar su fórmula para liquidar la historia. Claro que para eso debía aparecer una vez más Martens, quien no sólo "robó" todo en el medio, sino que en gran remate desde el borde del área puso el 2-1 final y coronó con alegría su gran actuación.

o, pegado al alambrado.

aliente

el segundo tiempo, varios de" se pelearon entre sí en la ego, cuando la policía interetieron contra los uniforde que existió un enfrentanisario **Juan Carlos Laliana**, rgo del operativo, confirmó nidos. El tenso clima que se na se trasladó a la zona cerlocal, en donde el ex presiución, **Felipe Evangelista**, l actual dirigente **Dino Tof los ánimos caldeados en la os que se realizará hoy en el**

Natalio Portillo trastabilla debido a la marca de Virardi y José Luis Villarreal.

Vázquez festeja uno de los dos goles que anotó.

All Boys Salió de Pobre y Dejó a Ferro en la vía

Si bien el flamante técnico de **All Boys**, **Salvador Pasini**, no estuvo presente en **Caballito** porque prefirió despedirse de los muchachos de **Colegiales**, su influencia, tanto en lo anímico como en lo táctico, fue revitalizante para un equipo que venía golpeado por la derrota en el clásico contra **Chicago**. Por esto y por el ansia de revancha que demostraron los jugadores, el "Albo" obtuvo ante **Ferro** su primera victoria (3-1) en el torneo. Esta nueva derrota del "Verde", la tercera consecutiva, desencadenaría el alejamiento de **"Perico" Pérez**.

Entre las cinco modificaciones que presentó el conjunto de **Floresta**, la más significativa fue el ingreso de **Ferrero**, ya que el ex Chacarita, habitual marcador de punta derecha en la **"era Adorno"**, se desempeñó como volante por izquierda, puesto en el que hasta ahora ningún futbolista se había afianzado. Otro acierto de **Pasini** -quien armó el equipo junto a **Alberto Villarreal**, técnico de las divisiones inferiores que oficialmente estuvo ayer al frente del plantel- fue la dupla ofensiva **Dezotti-Biazotti**, pues la movilidad de ambos mareó a una impresentable defensa local.

La fórmula dio sus frutos de entrada. Con un cabezazo de **Biazotti** y un tiro libre de **Jorge Vázquez**, en quince minutos **All Boys** ya había marcado más goles que en las cuatro fechas anteriores.

Para describir a **Ferro**, basta citar una frase de su entrenador: **"Parecíamos un equipo amateur"**. Tal cual. Los ingresos del legendario **Oscar Acosta** y de **Mario Grana** mejoraron notoriamente el nivel colectivo del "Verde", pero nuevamente el **"Gallego" Vázquez**, esta vez de cabeza, liquidó el pleito apenas iniciado el complemento. El descuento de **Bogado** sólo incidió en lo estadístico.

Aunque su gruesa figura no desfiló por Caballito, el "debut" de **Pasini** fue inmejorable.

A la izquierda, "Perico" Pérez y José Luis Villarreal se saludan antes del partido; abajo, una escena de los incidentes que se produjeron en la popular de Ferro.

FERRO 1 — ALL BOYS 3

FERRO: Wilson Junior (4); Reinoso (3), Tula (4), Figini (4) y Meijide (4); Grande (4), Cordon (4), Pablo Mannara (3) y Figún (3); Portillo (4) y Edgar Bogado (4). **Suplentes**: Caffa y Raúl Benítez. **DT**: Hugo Pérez.

ALL BOYS: De Nicola (5); Martín Méndez (5), Lugo (5), Verardi (5) y Chuquimia (5); Pizella (6), José Luis Villarreal (5), Ferrero (6) y Jorge Vázquez (7); Dezotti (6) y Biazotti (6). **Suplentes**: Sandro Guzmán y Marano. **DT**: Alberto Villarreal.

***Cambios**: En **Ferro**: ST Oscar Acosta (6) por Figún y Grana (6) por Grande, y 20m ST Quiñónez por Portillo. En **All Boys**: 11m ST Damián Yáñez (5) por Vázquez, 27m ST Bogni por Chuquimia y 43m ST Peralta Cabrera por Biazotti.*

***Goles en el primer tiempo**: 1m Biazotti (AB) y 15m Jorge Vázquez (AB).*

***Goles en el segundo tiempo**: 3m Jorge Vázquez (AB) y 19m Bogado (F).*

***Incidencia**: 45m ST expulsado Jorge Reinoso (F) por juego brusco.*

***Arbitro**: Cristian Villarreal (5).*

***Cancha**: Ferro. **Tercera**: Ferro 2 All Boys 2.*

***Recaudación**: $ 17.390. **La figura**: Jorge Vázquez (AB), 7.*

"PERICO", MAS AFUERA QUE ADENTRO

"Si los dirigentes consideran que lo mejor para el club es que me vaya, me voy a ir sin problemas. Estoy muy caliente y no me quiero ir de boca. Mañana (por hoy), **cuando esté más tranquilo, tomaré una decisión"**. El técnico de **Ferro**, **Hugo Pérez**, camina al borde de la cornisa. La tercera derrota consecutiva del "Verde" y los insultos con que la hinchada lo despidió (inclusive al terminar el partido varios hinchas fueron a pedirle explicaciones, aunque la "reunión" transcurrió en paz), calaron hondo en el ánimo de "Perico". Todo parece indicar que su alejamiento es cuestión de horas.

Los dirigentes de **Ferro** tampoco definieron una postura. El presidente de la Subcomisión de Fútbol, **Raúl Seguí**, le comentó a *Noticias*: **"No es cuestión de bancar o no al técnico. Yo, como los hinchas, quiero que el equipo gane. Lo importante es no desesperarse. El lunes** (por mañana) **nos reuniremos con el técnico para evaluar la situación".**

● **EL PEDIDO DE ACOSTA: "Los hinchas nos tienen que tener paciencia y confianza, porque los insultos, aunque son lógicos, no sirven de nada y ponen nerviosos a los más jóvenes. No hay que dramatizar el asunto porque podemos salir adelante"**, sostuvo **Oscar Acosta**, quien ayer demostró su jerarquía en su debut en el torneo.

Piernas Fuertes y Ningún Vencedor

DOCK SUD-EXCURSIONISTAS EMPATARON 1-1 EN UN CHOQUE FRICCIONADO

Se repartieron los errores por igual, dominó un equipo cada tiempo y por sobre todas las cosas, ambos abusaron del juego brusco ante la permisividad del árbitro **Gabriel Morandi,** de floja actuación. Por eso, el empate **1 a 1** entre **Dock Sud** y **Excursionistas** resultó justo en un balance global, pero el **"Verde"** se quedó con un sabor más amargo, ya que el líder (Ituzaingó) se sigue alejando en la tabla de la "C" porque ganó y además habrá que sumarle al descuento de puntos que sufriera en la semana "Excursio" de parte del Tribunal de Disciplina.

Los primeros instantes mostraron una marcada superioridad del conjunto de **Ricardo Cotroneo** que abusaba de los regalos defensivos de la visita, aunque no podía acertar en la estocada final. La jugada más clara del período se produjo cuando **Núñez** le tapó una situación neta de gol a **Chávez**. Mientras la pierna fuerte decía presente y nadie castigaba las duras acciones de juego, en el segundo tiempo se emparejó un poco las acciones. Es que creció el trabajo de **Della Marchesina**, la figura de la cancha. Sin embargo, justo cuando el **"Verde"** hacía mejor las cosas, llegó el primero de **Dock Sud** por intermedio de **Villalba**, quien puso la pelota al lado del palo derecho de **Núñez** desde afuera del área. El equipo de **Rapa** se sintió tocado en su orgullo y reaccionó con un golazo de tiro libre de **Della Marchesina**, quien colocó con gran categoría el balón cerca de un ángulo en una jugada que para nosotros había sido un claro penal adentro del área.

SINTETICAMENTE HABLANDO

DOCK SUD 1 — EXCURSIONISTAS 1

DOCK SUD: Lorenzo (4); Marascio (5), Vargas (5) y Martínez Mayo (4); Zarif (5), Traba (5), Piersanti (6), Chaves (6) y Leopoldo Rodríguez (4); Ielpo (3) y Villalba (6). **Suplentes:** Ariel Gerez, Cáceres y Vallejos. **DT:** Ricardo Cotroneo.

EXCURSIONISTAS: Ramón Núñez (6); Ravelo (-), Policella (4) y Astudillo (3); Cerenza (5), Della Marchesina (7), Cufone (5), Reina (4) y José Pereyra (4); Peralta (5) y Aliende (4). **Suplentes:** D'Ortona y Steinbach. **DT:** Néstor Rapa.

Cambios: *En **Dock Sud:** 29m ST Santiago Martínez por Piersanti y 38m ST Silvio Báez por Villalba. En **Excursionistas:** 14m PT Risso (4) por Ravelo, ST Musitelli (5) por Cerenza y 19m ST Juan Carlos Pérez por Pereyra.*

Goles en el segundo tiempo: *9m Villalba (DS) y 12m Della Marchesina (E).*

Arbitro: *Gabriel Morandi (3). **Cancha:** Dock Sud. **Tercera:** Dock Sud 1 Excursionistas 2. **Recaudación:** $ 2.187. **La figura:** Fabián Della Marchesina (E) 7.*

LINIERS 0 — LAFERRERE 4

LINIERS: Paccor (4); Carlos Benítez (4), Vallejos (3), Roberto Cardozo (3) y Sergio Luna (3); Portillo (4), Paz (-), Vera (3) y Molina (3); De Felice (4) y Silvio Romero (4). **Suplentes**: Eduardo Romero y Ayala. **DT**: Rubén García.

LAFERRERE: Gastón Romero (7); Raúl Nieva (7), Pablo Nieva (7), Rozich (6) y Dubois (5); Verón (5), Carlos Cáceres (5), Oriolo (4) y Sinchicay (4); Marcelo Rojas (8) y Diego Fernández (6). **Suplentes**: Décima y Vergara. **DT**: Hugo Iervasi.

Cambios: *En **Liniers**: ST Gastón Castro (4) por Vera y Silvio Arena por Carlos Benítez, 21m ST Ricardo Fernández por De Felice. En **Laferrere**: 30m ST Luis González por Verón, 35m ST Benedetto por Diego Fernández y 40m ST Gallo por Marcelo Rojas.*

Goles en el primer tiempo: *20m Rozich (La), 41m y 45m Marcelo Rojas (La). **Gol en el segundo tiempo:** 38m Benedetto (La).*

Incidencia: *19m PT expulsado Paz por agresión.*

Arbitro: *Pablo Zechillo (5). **Cancha:** Liniers. **Tercera:** Liniers 2 Laferrere 0. **Recaudación:** $ 2.350. **La figura:** Marcelo Rojas (La) 8.*

ALEM 1 — VILLA DALMINE 2

ALEM: Jorge Ledesma (6); Mauricio Sálega (6), Soto Reveco (6), Hernández (6) y Naveira (5); Tapia (6), José María Moreno (7), Marquiegui (5) y Fuentes (5); Figueroa (5) y Landriel (6). **Suplentes:** Carlos Luque y Barbieri. **DT:** Ricardo Della Vecchia.

VILLA DALMINE: Ratica (6); Gianabela (6), Monzón (6) y Carmarán (5); Carrizo (6), Malchiodi (6), Juan Carlos Graf (6) y Castrellón (6); Guadagnone (5), Soriano (7) y Lezcano (5). **Suplentes**: Cortez y Elsseser. **DT**: Daniel Messina.

Cambios: *En **Alem:** 22m ST Moreyra por Fuentes, 40m ST Moraga por Marquiegui y 43m ST Corrado por Figueroa. En **Villa Dálmine:** 27m ST Ielsich por Guadagnone, 38m ST Vitale por Lezcano y 43m ST Diego Sánchez por Castrellón.*

Goles en el primer tiempo: *5m Malchiodi (VD) y 30m Hernández (A). **Gol en el segundo tiempo:** 44m Diego Sánchez (VD).*

Arbitro: *Juan Carlos Sciancalépore (7). **Cancha:** Argentino de Merlo (local Alem). **Tercera:** Alem 2 Villa Dálmine 0. **Recaudación:** $ 500. **La figura:** José María Moreno (A) 7.*

J.J. URQUIZA 1 — LUJAN 1

J.J. URQUIZA: Bianchi (5); Juan Gutiérrez (6), Ferjanic (5) y Migliónico (6); Aranda (6), Dedovich (6), Ayala (5), Miga (5) y Víctor Sánchez (6); Bivona (7) y Amaya (5). **Suplentes**: Juan Gómez, Goitea y Gabriel Alvarez. **DT**: Hugo López.

LUJAN: Adrián Flores (6); Terreno (6), Repetto (6), Coaraza (5) y Pereyra (5); Montero (6), Acosta (6), Guillermo González (5) y Petraglia (5); Brayotta (6) y Gabriel Rodríguez (6). **Suplentes:** Magarzo, Sparza y David González. **DT**: Luis Nicosía.

Cambios: *En **J.J. Urquiza:** 31m ST Cabrera por Miga y 35m ST Zamudio por Amaya. En **Luján:** 10m ST Peralta (5) por Gabriel Rodríguez y 32m ST Da Luz por Petraglia.*

Gol en el primer tiempo: *39s Bivona (JJU).*

Gol en el segundo tiempo: *1m Brayotta (L).*

Incidencias: 20m ST expulsado Coaraza (L) por juego brusco y 30m ST Adrián Flores (L) le atajó un penal a Bianchi.

Arbitro: *Hugo Ré (5). **Cancha:** J.J. Urquiza. **Tercera:** J.J. Urquiza 1 Luján 0. **Recaudación:** $ 490. **La figura:** Esteban Bivona (JJU) 7.*

COMUNICACIONES 2 — BARRACAS C. 0

COMUNICACIONES: Stampone (6); Aleña (6), Giménez (5), Tiedemann (7) y Ezequiel Centurión (5); Alcaraz (5), Mena (6), Martín Cáceres (5) y Bonvín (5); Agüero (4) y Flavio Domínguez (6). **Suplentes**: Lauro Aguirre y Leroy. **DT**: Subcomisión de Fútbol.

BARRACAS CENTRAL: Friedl (6); Alcami (5), Mendoza (5), Hernán San Martín (5) y Lambermont (5); Torres (5), Cabral (5), More (5) y Pablo Fernández; Lago (5) y Fort (6). **Suplentes:** Rudnicki, Araya, Ariel Gómez, Elías Cardozo y Páez. **DT**: Gustavo Acosta-Guillermo Panaro.

Cambios: *En **Comunicaciones:** 25m ST Delgado por Martín Cáceres, 31m Díaz por Bonvín y 43m ST Gastón Acosta por Flavio Domínguez. **Goles en el segundo tiempo:** 8m Flavio Domínguez (C) y 37m Agüero (C).*

Arbitro: *Ariel Bragazzi (6). **Cancha:** Comunicaciones. **Tercera:** Comunicaciones 1 Barracas Central 0. **Recaudación:** $ 710. **La figura:** Diego Tiedemann (C) 7.*

Villalba, autor del único tanto de Dock Sud, maniobra ante la férrea marca de Risso. La pierna fuerte dijo presente en el 1 a 1 entre Dock Sud y Excursionistas.

"TENDRIAN QUE PARAR TODO EL FUTBOL"

La quita de puntos que sufriera en la semana **Excursionistas** sirvió como detonante y ayer la hinchada del **"Verde"** disparó con todo contra la AFA. **"Grondona h... de p..."**, **"Aunque la AFA no quiera, la vuelta vamos a dar"**, **"Si lo tiran a 'Excursio' al bombo, va a haber quilombo"**, eran los cánticos que partían desde la popular visitante evidentemente disconformes por la quita de tres puntos al final del certamen tras haber sido desafiliados durante siete días por el Tribunal de Disciplina de la AFA al responsabilizar a sus seguidores de incidentes producidos en un partido ante J. J. Urquiza el pasado 2 de setiembre. En la zona de vestuarios, el técnico **Néstor Rapa** no se guardó nada: **"Acá hay algo más. Para esto nos hubieran desafiliado directamente y me parece que el Tribunal de Disciplina tira manotazos de ahogado. Luego de enterarnos de la sanción, mis jugadores me dijeron que no tienen más ganas de seguir. En Boca te tiran baldes de orina y a nosotros por escupir, nos sancionan. Si castigan por eso, tendrían que parar todo el fútbol".**

Recordaron a los Detenidos

Los cánticos que partían de la tribuna de **Dock Sud** siguen pidiendo por **la liberación de los hinchas detenidos por el secuestro de un colectivo de línea** en un partido frente a Ituzaingó. La situación de los simpatizantes detenidos es la siguiente: La Cámara de Apelaciones de Morón **no hizo lugar al pedido de excarcelación para 11 de los 17 sospechosos del hecho**. Los acusados deberán seguir en la cárcel hasta la etapa del juicio oral y cabe señalar que seis personas ya fueron liberadas por falta de mérito. Los familiares no se cansan de asegurar que los imputados subieron al colectivo sin saber que estaba secuestrado.

● **SEGURIDAD: Mario Gallina**, miembro de la Comisión de Investigación sobre Seguridad en Espectáculos Deportivos de la Provincia de Buenos Aires, estuvo ayer en la cancha de **Dock Sud** supervisando las instalaciones.

Della Marchesina festeja tras su golazo de tiro libre.

Cotroneo le Apuntó al Juez

La actuación del árbitro **Gabriel Morandi** no dejó conforme a ninguno de los dos equipos en la zona de vestuarios, pero el entrenador de Dock Sud, **Ricardo Cotroneo**, disparó munición gruesa contra el "hombre de negro". **"Estos referís dirigen con el método del ensayo y del error. Te hacen patear un tiro libre las veces que sea necesario hasta que te embocan"**, dijo el técnico para más tarde agregar que **"esta equivocación del árbitro me cuesta el gol del empate de Excursionistas"**. Con respecto al desarrollo global del partido, no dudó en señalar que **"se jugó con mucha garra. Estoy conforme con el rendimiento del equipo, pero soy consciente que todavía tenemos que mejorar mucho si es que pretendemos estar en la conversación por los primeros lugares".**

● **DUELO:** El ahora delantero de **Dock Sud, Silvio Báez** vivió una disputa aparte con los futbolistas de **Excursionistas,** ya que el ex **Comunicaciones** estuvo presente en el campo de juego el día de la agresión de los hinchas del **"Verde"**, en la cual **Adrián Barrionuevo** se llevó la peor parte. **Báez** se insultó con medio equipo rival, pero por suerte la cosa no pasó a mayores.

ITUZAINGO ACERTO, GANO Y CONTINUA EN LA CIMA

Ituzaingó obtuvo una ajustada pero importante victoria como visitante ante **Lamadrid** por 1 a 0. Este triunfo le permite además de seguir con la racha ganadora, permanecer en la cima del campeonato, seguido de muy cerca por **Cañuelas** y **Argentino de Merlo** (a tan sólo una unidad).

De entrada, el conjunto del **"Oeste"** plasmó en el terreno la diferencia que existe entre un equipo y otro.

Durante toda la primera parte dominó el partido, creó situaciones, pero concretó solamente una y sobre el final de la misma le expulsaron a **Bazán** (la manija del equipo) y eso fue fundamental. Curiosamente, la primera llegada del partido fue para **Lamadrid** mediante un remate de **Rub** que **Eyheramonho** mandó al corner.

Contestó el conjunto visitante con una habilitación de **Bazán** para **Zárate,** pero éste desvió su remate. Enseguida vino la jugada del gol.

A los 16 minutos, **Diego Martínez** quiso tirar un centro desde el sector izquierdo, la pelota se cerró e ingresó por el segundo palo dejando sin chances a **Cardozo** y a **Rossi** que casi se rompe la cabeza contra el travesaño en su intento de sacarla.

En el complemento, **Ituzaingó** se replegó, le cedió la pelota a **Lamadrid** y apostó al contraataque.

Y **"Lama"** fue. Claro que sin ideas, a los "ponchazos", pero con mucha fuerza y una voluntad enorme aunque con solamente eso no se ganan los partidos. Encima expulsaron a **Billordo** y ya no fue lo mismo.

Los visitantes se acomodaron en el campo y dejaron que los minutos pasaran.

ASI "C" UBICAN

TORNEO APERTURA

EQUIPOS	J	G	E	P	Gf	Gc	Pts.
ITUZAINGO	7	5	1	1	14	4	16
CAÑUELAS	7	4	3	0	16	7	15
ARG. DE MERLO	7	4	3	0	10	4	15
EXCURSIONISTAS (*)	7	3	4	0	12	8	13
VILLA DALMINE	7	4	1	2	11	8	13
LUJAN	7	3	3	1	8	5	12
LAFERRERE (**)	6	3	2	1	13	8	11
COMUNICACIONES	7	3	1	3	7	7	10
SACACHISPAS	7	3	0	4	6	9	9
DOCK SUD	7	1	5	1	8	8	8
MIDLAND	7	2	2	3	5	7	8
ALEM	7	1	4	2	11	13	7
J.J. URQUIZA	6	1	2	3	4	6	5
LAMADRID (**)	6	1	2	3	4	7	5
SAN MARTIN	7	1	2	4	4	7	5
LINIERS	7	1	2	4	4	12	5
RIESTRA	7	1	1	5	5	15	4
BARRACAS CENTRAL	6	1	0	5	3	10	3

(*) Le descontarán tres puntos al finalizar el torneo.
(**) Suspendido a los 18m ST, cuando empataban 0-0, por falta de garantías.

LOS "PRO-MIEDOS"

EQUIPOS	'98/99	'99/00	'00/01	Pts./Part.	Prom.
DOCK SUD	-/-	67/34	8/7	75/41	1,829
ITUZAINGO	52/34	63/34	16/7	131/75	1,746
ARG. DE MERLO	-/-	55/34	15/7	70/41	1,707
VILLA DALMINE	61/34	54/34	13/7	128/75	1,706
COMUNICACIONES	50/34	56/34	10/7	116/75	1,546
EXCURSIONISTAS	54/34	43/34	13/7	110/75	1,466
LUJAN	50/34	36/34	12/7	98/75	1,306
LAFERRERE	-/-	42/34	11/6	53/40	1,325
SACACHISPAS	-/-	-/-	9/7	9/7	1,285
CAÑUELAS	49/34	32/34	15/7	96/75	1,280
SAN MARTIN	51/34	34/34	5/7	90/75	1,200
BARRACAS C.	39/34	45/34	3/6	87/74	1,175
J.J. URQUIZA	41/34	41/34	5/6	87/74	1,175
MIDLAND	-/-	39/34	8/7	47/41	1,146
RIESTRA	39/34	37/34	4/7	80/75	1,066
ALEM	-/-	-/-	7/7	7/7	1,000
LINIERS	32/34	38/34	5/7	75/75	1,000
LAMADRID	-/-	-/-	5/6	5/6	0,833

EN FECHA PROXIMA

El martes, a las 15.30:
BARRACAS C. vs. J. J. URQUIZA
(Pendiente de la 6ª fecha)

OCTAVA JORNADA
El sábado, a las 15.30:
MIDLAND vs. SACACHISPAS
SAN MARTIN vs. CAÑUELAS
RIESTRA vs. LAMADRID
ITUZAINGO vs. ALEM
V. DALMINE vs. LINIERS
LAFERRERE vs. J. J. URQUIZA
LUJAN vs. COMUNICACIONES
BARRACAS C. vs. DOCK SUD
EXCURSIONISTAS vs. ARG. DE MERLO

LOS QUE GRITAN GOOOL

I. Villalba (Cañuelas)	**7**
Aliende (Excursionistas)	3
Brayotta (Luján)	3
Caviglia (Ituzaingó)	3
Gerry (Arg. de Merlo)	3
Ledesma (Laferrere)	3
Montagna (Cañuelas)	3
F. Peralta (Excursionistas)	3
S. Romero (Liniers)	3
Agüero (Comunicaciones)	2
Alcaraz (Comunicaciones)	2
Silvio Báez (Dock Sud)	2
A. Bazán (Ituzaingó)	2
Benedetto (Laferrere)	2
Canteros (Cañuelas)	2
Capurro (Arg. de Merlo)	2
Cesano (Sacachispas)	2
D. Marchesina (Excursionistas)	2
F. Domínguez (Comunicaciones)	2
D. Fernández (Laferrere)	2

APOSTARON UNA CENA FAMILIAR

Los hermanos **Gastón** y **Silvio Romero** jugaban hace poco tiempo juntos en **Laferrere**. Esta temporada, Silvio debió emigrar a **Liniers** porque cuando llegó Hugo Iervasi no lo tuvo en cuenta. Ayer se enfrentaron y jugaron una apuesta. El que perdía pagaba una cena para toda la familia. Ganó Gastón, arquero del "verde", y por goleada. Por lo tanto, el delantero "celeste" tendrá que "ponerse", aunque anticipó que buscará la revancha en el torneo Clausura. Sus parientes, agradecidos, pues seguirán comiendo de arriba.

● **ASUME TORRES**: **Ernesto "Tuta" Torres** será presentado mañana, a las 14.30 en el estadio de **Riestra**, como el nuevo técnico del equipo. De esta manera, el entrenador que hasta la semana pasada dirigió a Comunicaciones reemplazará a **Héctor Otero**, quien había asumido interinamente ante el alejamiento de Carlos Balboa. Igualmente, Otero seguiría como preparador físico del plantel.

Martínez: "Tiré el Centro"

En el vestuario visitante reinaba la felicidad, porque más allá de no haber jugado del todo bien, se ganó y en definitiva es lo que le importa a los jugadores.

El goleador de la tarde, **Diego Martínez**, explicó con sinceridad su gol: **"Fue una buena jugada que armamos, la pelota salió despejada para el sector izquierdo donde yo estaba, busqué tirar el centro, la pelota por suerte se cerró y entró por el segundo palo".**

● **ASADO**: Fue el que compartieron las hinchadas de **Lamadrid** e **Ituzaingo** antes del partido. El mismo se realizó en el club "Carcelero" con la particularidad de que los de **"Devoto"** pusieron la carne y los del **"Oeste"** el vino. Los dirigentes locales colaboraron con una damajuana de vino.

Intercambio de Proyectiles en la cancha de Sacachispas

Otra vez la violencia en el fútbol de ascenso. Ayer, en **Soldati**, hinchas de **Sacachispas** y **Argentino de Merlo** intercambiaron proyectiles de todo tipo y gracias a la intervención de la policía la cosa no terminó en un escándalo mayúsculo.

En el entretiempo, las hinchadas fueron a "buscarse" luego de insultarse durante todo el primer tiempo. Inmediatamente, la **Infantería** se ubicó en la tribuna visitante y cortó el avance de los hinchas más exaltados.

Posteriormente, promediando el complemento, apareció un helicóptero sobre la tribuna visitante y por varios minutos filmó a los revoltosos.

Luego, hasta el final del partido, recorrió el ámbito del estadio y los aledaños para prevenir cualquier incidente. El informe policial revela que no hubo heridos y no se produjeron detenciones.

En el partido de reserva el arquero de **Argentino, Cristian García** fue expulsado, por lo que no pudo presentarse a ocupar un lugar en el banco de suplentes de primera. Fue reemplazado por el juvenil **Enrique Lugo Armoa**, suplente de la reserva, que tuvo un debut inesperado.

● **EN LIBERTAD:** Finalizando el primer tiempo, arribó un camión con hinchas de **San Martín,** que no quisieron abonar los 5 pesos de la entrada y solo ofrecieron 3. El tesorero de **Midland, Carlos Cagiano** no permitió el ingreso de los simpatizantes porque **"los que vienen a esta hora es sólo para provocar líos..."**

"ME VOY CON LA CARA CORTADA"

Esta vez la violencia estuvo dentro de la cancha. En el partido **Midland - San Martín, Daniel Sarmoría** de la visita, terminó el encuentro con un corte en el mentón y un hematoma en el rostro. La habilidad del joven delantero "Santo" fue contrarrestada por sus colegas a los golpes, a la vista de todo el estadio. En los vestuarios, **Sarmoría** comentó: **"Me siento con mucha impotencia por no poder hacer nada y por la piña que me puso el '6'** (José García). **Después el '3'** (Dusau) **me pegó y lo expulsaron. Pero se tendrían que haber dado cuenta un poco antes. Soy un chico que se viene a divertir. No vivo de esto porque estudio y estoy feliz de jugar en la C pero me voy con la cara cortada por las piñas y los codazos, y me da que pensar si sigo o me voy".**

SINTETICAMENTE HABLANDO

LAMADRID 0 — ITUZAINGO 1

LAMADRID: Cardozo (6); Cuzzolino (4), Rossi (5), Alesandrello (5) y Bruno (4); Billordo (5), De Cádis (6), Visiconde (5) y Pablo Fernández (5); Navarro (4) y Rub (5). **Suplentes**: Vera, Monje y Gatti. **DT:** Julián Tartaglia-Walter Manzatto.

ITUZAINGO: Eyheramonho (5); Avalos (5), Luongo (5), Nestor López (5) y Sosa (5); Francisco López (6), Garay (6), Diego Martínez (5) y Aldo Bazán (6); Méndez (6) y Zárate (4). **Suplentes**: Dedé, De Faveris y Manzi. **DT:** Víctor Osés Lamela.

***Cambios: En Lamadrid**: 16m ST Cristian González por Alesandrello y 36m ST Claudio Domínguez por Pablo Fernández. **En Ituzaingo**: 22m ST Santiago Bernabeu por Zárate y 40m ST Palma Parodi por Méndez.*

***Gol en el primer tiempo:** 16m Diego Martínez (I).*

***Incidencias**: 41m PT expulsado Aldo Bazán (I) y 19m ST expulsado Billordo (L), ambos por agresión.*

***Arbitro**: Gabriel Guillaume (4). **Cancha:** Lamadrid. **Tercera:** Lamadrid 1 Ituzaingó 0. **Recaudación:** $ 1.200. **La figura:** Francisco López (I) 6.*

CAÑUELAS 6 — RIESTRA 2

CAÑUELAS: Saranzotti (6); Preve (6), Pedro Espíndola (7), Walter Rodríguez (6) y Gomba (6); Juan José Canteros (6), Caradoso (6), Junco (8) y Darío Méndez (6); Montagna (8) y Villalba (9). **Suplentes:** Eli, Alegre y Martín Méndez. **DT:** Carlos Medina.

RIESTRA: Dabove (4); Juan Cáceres (4), Verón (4), Bueno (5) y Fiorillo (5); Perrone (5), Mele (6), Poletti (5) y Saulino (4); Damián Espíndola (5) y Jazgevicius (5). **Suplentes**: Padrón, Pellegrino y Bouza. **DT**: Héctor Otero.

Cambios: En **Cañuelas**: 25m ST Silva por Darío Méndez y 36m ST Godoy por Juan José Canteros. En **Riestra**: ST Latrechiano (5) por Damián Espíndola y Kubat (5) por Poletti.

***Goles en el primer tiempo:** 1m Jazgevicius (R) de penal, 26m Verón (R) en contra, 32m Walter Rodríguez (C).*

***Goles en el segundo tiempo:** 7m Latrechiano (R) de penal, 21m Villalba (C), 23m Montagna (C), 27m Silva (C) y 40m Villalba (C) de penal.*

***Incidencias**: 27m ST expulsado Saulino (R) por exceso verbal y 29m ST expulsado Verón (R) por juego brusco.*

***Arbitro:** Adrián Venturi (7). **Cancha:** Cañuelas. **Tercera**: Cañuelas 1 Riestra 1. **Recaudación:** $ 1.053. **La figura**: Ismael Villalba (C) 9.*

SACACHISPAS 0 — ARG. DE MERLO 2

SACACHISPAS: Zapata (6); Cesano (4), Verón (6), Bella (7) y Victoria (4); Toffaletti (4), Marcelo González (5), Ledesma (4) y Rodríguez Farías (5); Pezzano (5) y Buglione (5). **Suplentes:** Narciso, Costabel y Llanes. **DT:** Gustavo Cisneros.

ARGENTINO DE MERLO: Alvariza Daglio (7); Cúcaro (5), Alfredo Caballero (5), Julio Caballero (5) y De Nichilo (6); Gallo (6), Gustavo Morán (6), Cóceres (6) y Patricio Romero (7); Gerry (4) y Capurro (7). **Suplentes:** Lugo Armoa y Duarte. **DT**: Carlos Pinasco.

***Cambios: En Sacachispas:** 28m ST Avila por Pezzano y Peluffo por Marcelo González. En **Argentino de Merlo**: 30m ST Kinaszuk por Patricio Romero y Julio López por Gallo; 38m ST Ramírez por Capurro.*

***Goles en el segundo tiempo**: 4m Capurro (AM) y 23m Patricio Romero (AM).*

***Incidencias**: 34m ST expulsado Rodríguez Farías (S) por exceso verbal y 36m ST expulsado Kinaszuk (AM) por juego brusco.*

***Arbitro:** Alejandro Derevnin (8). **Cancha:** Sacachispas. **Tercera**: Sacachispas 0 Argentino de Merlo 4. **Recaudación:** $ 700. **La figura**: Patricio Romero (AM) 7.*

MIDLAND 0 — SAN MARTIN 0

MIDLAND: Paz (6); Fernando Martínez (5), Carlos Pérez (5), José García (5) y Dusau (4); Claudio Sánchez (5), Herrera (5), Pablo Romero (5) y Arias (4); Silva (5) y Vidal (4). **Suplentes**: Arrobio y Córdoba. **DT**: Carlos Lutzman.

SAN MARTIN: Gamarra (6); Gamboa (5), Vecchio (5), Balanda (5) y Crouzat (6); Fraga (5), Roth (5), De Césare (5) y Alderetes (5); Sarmoría (6) y Codon (4). **Suplentes**: Azzaro y Dos Santos. **DT**: Ignacio Iñíguez.

***Cambios**: En **Midland**: 18m ST Heraldo Rodríguez por Arias, 22m ST Mauro Domínguez por Pablo Romero y 24m ST Viola por Claudio Sánchez. En **San Martín**: 24m ST Sanfilippo por Alderetes, 39m ST Vitulano por Codon y 44m ST Sebastián Pérez por Sarmoría.*

***Incidencia**: 41m ST expulsado Dusau (M) por agresión.*

***Arbitro**: Fernando Velarde (5). **Cancha**: Midland. **Tercera**: Midland 1 San Martín 0. **Recaudación**: $ 650. **La figura**: Daniel Sarmoría (SM) 6.*

Como lo Robaron, no Jugó

GALLI, DE FERROCARRIL URQUIZA, FUE ASALTADO AL LLEGAR A LA CANCHA

Un hecho delictivo con ribetes cinematográficos le tocó protagonizar lamentablemente ayer al jugador de **Ferrocarril Urquiza**, **Juan Carlos Galli**, quien iba a integrar el banco de suplentes del "Furgón" frente a Villa San Carlos. A pocos metros del estadio de San Martín de Burzaco, en el cual su equipo hizo las veces de local, dos delincuentes lo encañonaron mientras estaba estacionando su automóvil (un Renault 21 color beige), lo obligaron a manejar diez cuadras a punta de pistola y finalmente lo arrojaron a la calle llevándose el vehículo. Galli regresó a la cancha en medio de una crisis de nervios, contó lo que le había ocurrido a los dirigentes de Urquiza y después se dirigió a hacer la denuncia policial a la comisaría de Burzaco, ubicada en Espora y 9 de Julio. Finalmente, el futbolista -ya un poco más tranquilo- se retiró a su domicilio y su lugar en el banco fue ocupado por Noguerol. Por otra parte, tras el partido, los directivos de la entidad de Villa Lynch mostraron su indignación por haber tenido que jugar en la cancha de San Martín, siendo que Urquiza nada tuvo que ver en los incidentes ocurridos el sábado pasado entre hinchas de Ballester y Claypole, los que originaron la inhabilitación de su estadio. **"No podemos entender la decisión que tomó el Comité de Seguridad Bonaerense. Nos parece muy injusto tener que cruzar toda la ciudad para jugar de locales siendo que nosotros no tuvimos nada que ver en los líos de la semana pasada. Además del perjuicio deportivo está el económico ya que por culpa de esta medida perdimos más de 1.000 pesos"**, expresó el dirigente **Guillermo Campos.**

SAN CARLOS SE VA PERFILANDO

Villa San Carlos comienza a perfilarse como uno de los candidatos a pelear el torneo Apertura de Primera D, luego de vencer con absoluta justicia a **Ferrocarril Urquiza** por **2-0** y quedarse solo en lo más alto de la tabla, aprovechando el empate de **Sportivo Barracas** con **Defensores Unidos (1-1),** en cotejos de la tercera fecha. El equipo de Berisso fue superior a su rival durante la mayor parte del encuentro, plasmando esa supremacía en el marcador en los primeros diez minutos del complemento. A los 6, **Leonardo Turco** capturó el balón tras una serie de rebotes y marcó el primero de los "villeros", que a esa altura habían hecho sobrados méritos para estar en ventaja. Cuatro minutos más tarde, **Alejandro Vallejos** -la figura del encuentro- ensayó una volea desde 30 metros y la clavó en el ángulo superior derecho del sorprendido Barallobre para asegurar la victoria de los dirigidos por Julián Camino. Pese a que el empate le impidió seguir en la cima, Sportivo Barracas rescató un valioso punto en el difícil reducto de Defensores Unidos de Zárate, gracias a un cabezazo de Zerrillo a los 32 minutos del segundo tiempo.

SINTETICAMENTE HABLANDO

F. C. URQUIZA 0 — V. SAN CARLOS 2

F. C. URQUIZA: Barallobre (7); Hernán Gómez (5), Giménez (6), Videla (5) y Wendler (5); Bareiro (4), Cabrera (5), Diego García (5) y Tomassi (5); Tenutta (4) y Nieva (5). **Suplentes**: Corazzi y Noguerol. **DT**: José Malvido.

VILLA SAN CARLOS: Martín Alvarez (6); Villalba (6) Turco (6) y Urdich (5); Miguel Rodríguez (6), Bravo (6), Alejandro Vallejos (7), Sebastián Sánchez (5) y Luisse (5); Rinaudo (5) y Martini (6). **Suplentes**: Ochandorena, Reguera y Rancaño. **DT**: Julián Camino.

***Cambios**: en **F. C. Urquiza**: ST Garcilazo (5) por Diego García, 23m ST Bo por Tenutta y 30m ST Lega por Cabrera. En **Villa San Carlos**: 39m ST Urquiza por Martini y 41m ST Franco por Rinaudo.*
***Goles en el segundo tiempo**: 6m Turco (VSC) y 10m Vallejos (VSC).*
***Incidencia**: 43m ST expulsado Gómez (FCU) por juego brusco.*
***Arbitro**: Diego Colombo (5). **Cancha**: San Martín (local F. C. Urquiza). **Tercera**: F. C. Urquiza 0 Villa San Carlos 2. **Recaudación**: $ 280. **La figura**: Alejandro Vallejos (VSC) 7.*

FENIX 0 — C. ESPAÑOL 0

FENIX: Cresimbeni (6); Godoy (5), Diego Sosa (5), Vitale (6) y Marchese (5); Centurión (4), Islas (5), Claudio Muñoz (5) e Ignacio Martínez (7); Herrera (4) y Cuenca (5). **Suplentes**: Graciano, Sebastián Sosa y Cabral. **DT**: Rodolfo Muñoz.

CENTRO ESPAÑOL: Marcos Pereira (6); Laraigneé (6), Matías Martínez (5), Ezequiel Bonelli (6) y Cabaña (5); Cisnero (4), Prieto (4), Almaraz (5) y Marcos Díaz (5); Martín Pereira (5) y Roa (4). **Suplentes**: Vachetta, Valinotti, Goytía y Jordán. **DT**: Carlos Toloza.

***Cambios**: en **Fénix**: 18m ST Canseco por Centurión y Sánchez por Herrera. En **Centro Español**: 20m ST Castano por Almaraz.*
***Arbitro**: Juan Palma (6). **Cancha**: Atlas (local Fénix). **Tercera**: Fénix 2 Centro Español 2. **Recaudación**: $ 160. **La figura**: Ignacio Martínez (F) 7.*

CLAYPOLE 1 — JUV. UNIDA 1

CLAYPOLE: Nievas (5); Gutiérrez (5), Leguizamón (5), Leiva (5) y Contreras (5); Acuña (4), Diego Ledesma (5), Gamarra (7) y Daniel Santillán (5); Ayala (4) y Farías (4). **Suplentes**: Pallero y Valdez. **DT**: Claudio Canto-Roberto Cosmedi.

JUVENTUD UNIDA: Héctor Santillán (5); Fernando González (4), Valenzuela (5), Pirreco (5) y David Giménez (5); Figueroa (5), De Bernardi (5), Víctor Ojeda (5) y Cordero (4); Encino (6) y Escalada (4). **Suplentes**: Balverdi y Lamadrid. **DT**: Héctor Miranda.

***Cambios**: en **Claypole**: 23m ST Galván por Santillán, 27m ST Alfonso por Contreras y 36m ST Bournot por Ayala. En **Juventud Unida**: 16m ST Martinelli por Escalada, 20m ST Maximiliano Ojeda por Fernando González y 45m ST D'Ascoli por Encino.*
***Gol en el primer tiempo**: 45m Leiva (C).*
***Gol en el segundo tiempo**: 18m Encino (JU).*
***Arbitro**: Adrián Persico (7). **Cancha**: Claypole. **Tercera**: Claypole 2 Juventud Unida 2. **Recaudación**: $ 380. **La figura**: Diego Gamarra (C) 7.*

DEF. UNIDOS 1 — SP. BARRACAS 1

DEFENSORES UNIDOS: Luciano Menón (6); Pedrosa (5), Ochoa (6), Diego Bonelli (5) y Molina (5); Jorge Romero (5), Bellizzi (6), Luis López (6) y Leandro Romero (5); Monteagudo (5) y Gualdoni (6). **Suplentes**: Fleitas, Pelayo, Krum y Salinas. **DT**: Néstor D'Angelo.

SPORTIVO BARRACAS: Gauna (6); Temi (5), Jorge Fernández (6), Zerrillo (6) y Carballo (4); Andreani (5), Solís (5), Kilmot (5) y Figueroa (6); Sánchez (4) y Corti (4). **Suplentes**: Castillo, Olivera y Parola. **DT**: Luis Correa.

***Cambios**: en **Defensores Unidos**: 34m ST Velázquez por Jorge Romero. En **Sportivo Barracas**: ST Alvarez (5) por Sánchez y 22m ST Ramírez por Corti.*
***Gol en el primer tiempo**: 2m Luis López (DU).*
***Gol en el segundo tiempo**: 32m Zerrillo (SB).*
***Incidencia**: 43m PT expulsado Solís (SB) por juego brusco.*
***Arbitro**: Carlos Stoklas (5). **Cancha**: Defensores Unidos. **Tercera**: Defensores Unidos 1 Sportivo Barracas 0. **Recaudación**: $ 475. **La figura**: Juan Ochoa (DU) 6.*

PUERTO NUEVO 0 — BALLESTER 2

PUERTO NUEVO: Lares (5); Alexis González (5), Cejas (4), Navarro (5) y Cristian Pérez (5); Walter Barrios (5), Chávez (4), Villagra (6) y Todaro (4); Jonval (4) y Pasquet (5). **Suplentes**: Costilla, Nicolás Gásperi, Diego Gómez y Tejera. **DT**: Claudio Alonso-Hugo Garelli.

BALLESTER: Elorza (6); Ledesma (4), Orquera (6), Bissio (5) y Abrigo (7); Peñaloza (5), Romano (6), Garbero (5) y Cristian González (5); José Farías (5) e Ibarra (6). **Suplentes**: Barrera y Moyano. **DT**: Raúl de la Cruz Chaparro.

***Cambios**: en **Puerto Nuevo**: ST Di Paolo (5) por Todaro. En **Ballester**: 24m ST Petrussa por Garbero, 30m ST Ruiz por Ibarra y 41m ST Diego Fernández por Cristian González.*
***Gol en el primer tiempo**: 9m Farías (B).*
***Gol en el segundo tiempo**: 42m Petrussa (B).*
***Arbitro**: Pablo Frezzotti (7). **Cancha**: Puerto Nuevo. **Tercera**: Puerto Nuevo 1 Ballester 1. **Recaudación**: $ 234. **La figura**: Lucas Abrigo (B) 7.*

LUGANO 1 — ACASSUSO 3

LUGANO: Mangas (6); Adrián Rodríguez (4), Mattos (4), Cabrera (5) y Enzo Martínez (4); Anibaldi (5), Ruiz (-), Arce (5) y Alfonso (4); Lazo (6) y Aráoz (4). **Suplentes**: Claveros y Gamarra. **DT**: Osvaldo Ferreiro.

ACASSUSO: Ruhl (5); Alegre (5), Diego Gómez (5), Obregón (6) y Sayago (6); Vittori (7), Luna (5), Sebastián Benítez (5) y Alejandro Romero (8); Castro (7) y Balzamé (-). **Suplentes**: Lucero y Núñez. **DT**: Jorge Rodríguez.

***Cambios**: en **Lugano**: 8m PT Reinero (6) por Ruiz, 11m ST Vitiello (5) por Martínez y 21m ST Trejo por Arce. En **Acassuso**: 10m PT Tartaglia (6) por Balzamé, 33m ST Induni por Romero y 40m ST Buenamigo por Castro.*
***Gol en el primer tiempo**: 23m Cabrera (L) en contra.*
***Goles en el segundo tiempo**: 8m Gómez (A) de penal, 24m Tartaglia (A) y 45m Reinero (L).*
***Incidencia**: 5m ST expulsado Benítez (A) por juego brusco.*
***Arbitro**: Javier Grone (5). **Cancha**: Lugano. **Tercera**: Lugano 1 Acassuso 1. **Recaudación**: $ 90. **La figura**: Alejandro Romero (A) 8.*

VICT. ARENAS 2 — YUPANQUI 1

VICTORIANO ARENAS: Arregui (5); Tejerina (5), Leiva (5), Tarnopowicz (6) y Tello (5); Venezia (6), Villalba (6), Caviglia (5) y Loto (7); Feola (6) y Albasetti (4). **Suplentes**: Hourcade y Cassinerio. **DT**: Juan José Deibe.

YUPANQUI: Patricio de la Rosa (5); Bogado (5), Carpintero (6), Segovia (5) y Báez (5); Fleitas (5), Bolaña (6), Salvatierra (4) y Enrique (5); Tossi (5) y Alfonzo (5). **Suplentes**: Luna e Imperial. **DT**: Carlos Di Ciancio.

***Cambios**: en **Victoriano Arenas**: 40m PT Ruiz (6) por Albasetti, 26m ST Quiñoy por Caviglia y 41m ST Palomo por Loto. En **Yupanqui**: 29m ST Varela por Bolaña y Marcelo Fernández por Alfonzo; 35m ST Barbeito por Segovia.*
***Gol en el primer tiempo**: 19m Feola (VA).*
***Goles en el segundo tiempo**: 12m Bolaña (Y) y 20m Ruiz (VA).*
***Arbitro**: Mario Prieto (5). **Cancha**: Victoriano Arenas. **Tercera**: Victoriano Arenas 1 Yupanqui 1. **Recaudación**: $ 185. **La figura**: Leandro Loto (VA) 7.*

MUÑIZ 4 — PARAGUAYO 0

MUÑIZ: Flores Avellaneda (9); Hernán Gómez (6), Bustos (6), Russo (5) y Tejeda (6); Tobar (6), Pareja (6), Pontelli (7) y Rivero (5); Olmos (6) y Angel Blanco (4). **Suplentes**: Allemand y Francisco Frías. **DT**: Luis González.

PARAGUAYO: Andrés Benítez Ruiz Díaz (5); Diego Benítez (4), Retamar (4), Carlos García (5) y Couto (5); Lormino (5), Delgado (4), Alaniz (6) y Aguirre (5); Paredes (5) y Tsushima (4). **Suplentes**: Gauna y Campos. **DT**: Luis Santillán.

***Cambios**: en **Muñiz**: 36m PT Kasimir (6) por Olmos, 23m ST Víctor Blanco por Rivero y 32m ST Coman por Angel Blanco. En **Paraguayo**: ST Andrés Benítez (5) por Diego Benítez y Carrizo (5) por Paredes; 15m ST Chaparro (5) por Alaniz.*
***Goles en el primer tiempo**: 6m Tobar (M), 20m Parejas (M) y Olmos (M).*
***Gol en el segundo tiempo**: 20m Pontelli (M).*
***Arbitro**: Fabián Mousseaud (6). **Cancha**: Juventud Unida (local Muñiz). **Tercera**: Muñiz 0 Paraguayo 0. **Recaudación**: $ 240. **La figura**: José Flores Avellaneda (M) 9.*

"D" ARRIBA ABAJO

Equipos	J	G	E	P	Gf	Gc	Pts.
V. SAN CARLOS	**3**	**3**	**-**	**-**	**6**	**1**	**9**
ACASSUSO	3	2	1	-	6	3	7
SP. BARRACAS	3	2	1	-	5	2	7
F. C. URQUIZA	3	2	-	1	4	2	6
C. ESPAÑOL	3	1	2	-	2	1	5
FENIX	3	1	1	1	4	2	4
BALLESTER	3	1	1	1	5	4	4
JUV. UNIDA	3	1	1	1	4	4	4
VICT. ARENAS	3	1	1	1	3	3	4
LUGANO	3	1	1	1	4	5	4
MUÑIZ	3	1	-	2	5	8	3
DEF. UNIDOS	3	-	2	1	4	5	2
CLAYPOLE	3	-	2	1	2	3	2
YUPANQUI	3	-	1	2	4	8	1
PUERTO NUEVO	3	-	1	2	1	5	1
PARAGUAYO	3	-	1	2	1	6	1

LOS "PRO-MIEDOS"

Equipos	98/99	99/00	00/01	Pts./PJ	Prom.
FENIX	57/28	66/28	4/31	27/59	2,152
F. C. URQUIZA	-/-	-/-	6/3	6/3	2,000
V. SAN CARLOS	58/28	48/28	9/3	115/59	1,949
CLAYPOLE	46/28	49/28	2/3	97/59	1,644
V. ARENAS	58/28	30/28	4/3	92/59	1,559
JUV. UNIDA	-/-	42/28	4/3	46/31	1,483
SP. BARRACAS	44/28	36/28	7/3	87/59	1,474
BALLESTER	23/28	50/28	4/2	77/59	1,305
LUGANO	-/-	35/28	4/23	39/31	1,258
ACASSUSO	23/28	44/28	7/3	74/59	1,254
C. ESPAÑOL	31/28	38/28	5/3	74/59	1,254
PUERTO NUEVO	18/28	35/28	1/3	54/59	0,915
MUÑIZ	24/28	18/28	3/3	45/59	0,762
YUPANQUI	22/28	19/28	1/3	42/59	0,711
DEF. UNIDOS	-/-	-/-	2/3	2/3	0,666
PARAGUAYO	-/-	-/-	1/3	1/3	0,333

LOS QUE GRITAN GOOOL

NIEVA (F. C. Urquiza)	**3**
RINAUDO (V. San Carlos)	**3**
Balzamé (Acassuso)	2
Encino (Juv. Unida)	2
Farías (Ballester)	2
Feola (V. Arenas)	2
L. López (Def. Unidos)	2
Pontelli (Muñiz)	2
Ramírez (Sp. Barracas)	2
Reinero (Lugano)	2
Tossi (Yupanqui)	2
Turco (V. San Carlos)	2
Acuña (Claypole)	1
Aguirre (Paraguayo)	1
Arce (Ballester)	1
Bartoncelo (Lugano)	1
Bolaña (Yupanqui)	1
Canseco (Fénix)	1
Cisnero (C. Español)	1
Fasone (Juv. Unida)	1
J. Fernández (Sp. Barracas)	1
Fonzalida (Juv. Unida)	1
Franco (V. San Carlos)	1
D. Gómez (Acassuso)	1
Kilmot (Sp. Barracas)	1
Latessa (Yupanqui)	1
Lazo (Lugano)	1
Leiva (Claypole)	1

EN FECHA PROXIMA

TORNEO APERTURA
Cuarta Fecha
(Sábado a las 15.30)

CLAYPOLE vs. F. C. URQUIZA
JUV. UNIDA vs. PUERTO NUEVO
BALLESTER vs. DEF. UNIDOS
SP. BARRACAS vs. FENIX
C. ESPAÑOL vs. LUGANO
ACASSUSO vs. VICT. ARENAS
YUPANQUI vs. MUÑIZ
PARAGUAYO vs. V. SAN CARLOS

SABADO CALENTITO

Insólito Incidente Entre Jugadores de Español y Altercado con un Arbitro en Platense-River

PROHIBIDO PARA MAYORES

Un jugador expulsado por agredir a un compañero de equipo y una terna arbitral que vivió momentos de tensión fueron los hechos más "calientes" que tuvo la tercera fecha del Torneo Clausura de **Divisiones Juveniles**, que se disputó ayer.

En el flamante predio **"Tita Matiussi"** que ayer inauguró oficialmente **Racing**, durante el partido de Cuarta fue expulsado el defensor de **Español Waldemar Roldán** por un hecho pocas veces visto, como es agredir a un compañero de equipo, en este caso al arquero **Mauro Poblet**. Los hechos se desencadenaron en el complemento, cuando el arquero estaba discutiendo con un espectador ubicado alambrado de por medio, detrás de su arco. El hombre, que resultó ser el padre del jugador expulsado, increpaba al arquero aparentemente por las expresiones utilizadas por él para con sus compañeros. **Poblet,** en tanto, seguía jugando y le respondía, hasta que se acercó al alambrado para continuar con la discusión. Al retornar a su puesto apareció frente a él **Waldemar Roldán** y le arrojó dos puñetazos que no llegaron a destino. **Poblet** no reaccionó, pero el insólito episodio le costó la expulsión al defensor, quien mientras se retiraba a los vestuarios fue increpado por otro jugador de su equipo y amagó volver al campo para seguir peleando. Entonces intervino gente de Racing y un policía para calmar las cosas, persuadiendo al jugador para que se tranquilizara y no complicara su situación. Tras esto, el partido pudo continuar normalmente.

El otro hecho lamentable de la jornada tuvo como escenario el predio de **Platense**, donde las divisiones menores locales enfrentaron a **River** en partidos relativamente normales, sin mayores problemas. Al término del último cotejo, el de Séptima, un muchacho (no se pudo determinar si era o no jugador) pasó cerca del vestuario del árbitro y le gritó: **"ponete los ojos",** seguramente reclamando por algún fallo. Esto puso nervioso al juez, quien salió del vestuario para enfrentar al joven e incluso amagó con arrojarle su vaso de gaseosa. Se dijeron algunas cosas, casi llegan a los golpes, pero la intervención de allegados de ambos equipos impidió un incidente mayor.

En lo estrictamente futbolístico se puede destacar que Vélez, a pesar de no haber cumplido una gran tarea ante Quilmes, mantiene el liderazgo en cuatro divisiones de la Zona "A". En la Zona "B", Boca, San Lorenzo y Lanús se reparten la supremacía, pero en Quinta manda Huracán, que ganó los tres partidos.

Newell´s-Estudiantes no pudieron jugar en divisiones grandes, ya que el micro que envían los rosarinos para llevar a las delegaciones visitantes llegó tarde a La Plata a raíz de desperfectos mecánicos, por lo cual se optó por no emprender el viaje, pues las divisiones no iban a poder llegar a horario.

● **LA PROXIMA FECHA:** Sexta, Quinta y Cuarta: **Zona "A":** Unión-River; Platense-Vélez; Quilmes-Newell´s; Estudiantes-Racing y Español-Ferro. Libre: Argentinos. **Zona "B":** Lanús-Chacarita; San Lorenzo-Central; Independiente-Boca; Banfield-Colón y Gimnasia-Huracán. Para Novena, Octava y Séptima se invierte la condición de local, quedando libres en estas divisiones Argentinos, River y Banfield.

Racing y el Orgullo de la "Casa Propia"

A pesar de sus penurias actuales, la vida a veces le sonríe a Racing y ayer fue uno de esos momentos, ya que sus Divisiones juveniles de AFA jugaron por primera vez oficialmente en el predio **"Tita Matiussi"**, que luego de más de un año de obras pudo presentar su cancha número 1, luciendo un césped impecable que fue sembrado por los propios simpatizantes que construyeron el predio. Además, el lugar cuenta con un buffet y hasta hay una pequeña tribuna, todo hecho con donaciones de socios y simpatizantes de Racing. Pero la historia continuará, según nos dijo **Marcelo Betsebé**, el encargado del predio y uno de los referentes de este grupo de jóvenes que comenzó la obra. **"Hoy** (por ayer) **se hace realidad un sueño, que es poder inaugurar esto en un sitio que hasta no hace mucho era un baldío. Pero es la primera etapa. Vamos a construir cuatro canchas de fútbol, un gimnasio y concentración para los futbolistas de las inferiores. Estamos muy contentos e incluso estuvo Gustavo Costas, que es uno de los socios fundadores del predio. Pero además creemos que es una demostración de que quienes queremos a Racing, si nos unimos, podemos realizar cosas sin esperar que nadie de afuera nos soluciones los problemas".**

CUARTA

ZONA "A"

RACING 3 ESPAÑOL 0
Goles: Rosenzuaig, Bloise y Vera (R).

VELEZ 1 QUILMES 1
Goles: Alcíbar (V); Porra (Q).

RIVER 2 PLATENSE 2
Goles: Ríccori y Fernández (R); Correa y Suárez (P).

ARGENTINOS 3 UNION 2
Goles: Invernizzi, Zalazar y Gatti (A); Israelevich 2 (U).

ZONA "B"

CHACARITA 2 HURACAN 2
Goles: Leserre y Rosa (CH); Ponce y Erviti (H).

COLON 0 GIMNASIA 0

BOCA 2 BANFIELD 0
Goles: Herrera y Quiñonez (Bo).

CENTRAL 0 INDEPENDIENTE 1
Gol: Moreno (I).

LANUS 1 SAN LORENZO 0
Gol: Iribarren (L).

QUINTA

ZONA "A"

RACING 2 ESPAÑOL 2
Goles: Almirón y Wirsch (R); Montes de Oca y Giménez (E).

VELEZ 1 QUILMES 1
Goles: Zavaglia (V); Benítez (Q).

RIVER 4 PLATENSE 0
Goles: Ludueña 3 y Alvarado (R).

ARGENTINOS 1 UNION 1
Goles: Martelli (A); Cuder (U).

ZONA "B"

CHACARITA 0 HURACAN 2
Goles: Villa y González (H).

COLON 1 GIMNASIA 1
Goles: Long (C); Guerrero (G).

BOCA 1 BANFIELD 2
Goles: Rodó (Bo); Roberto Alvarez y Romero (Ba).

CENTRAL 1 INDEPENDIENTE 0
Gol: Encina (C).

LANUS 2 SAN LORENZO 1
Goles: Castañeda y Pelletieri (L); Donda (SL).

SEXTA

ZONA "A"

RACING 3 ESPAÑOL 1
Goles: Concistre 2 y Herrera (R); Guerrero (E).

VELEZ 2 QUILMES 0
Goles: Lima Barreto y Alcaraz (V).

RIVER 0 PLATENSE 0

ARGENTINOS 0 UNION 0

ZONA "B"

CHACARITA 2 HURACAN 0
Goles: Lucas Torres y Figueroa (CH).

COLON 2 GIMNASIA 2
Goles: Blanco y Gómez (C); Cuculicchio y Turienzo (G).

BOCA 4 BANFIELD 0
Goles: Pastorutti 2, Monesterolo y Caneo (Bo).

CENTRAL 0 INDEPENDIENTE 5
Goles: Franzese 2, Zarosa 2 y Caggiano (I).

LANUS 0 SAN LORENZO 1
Gol: Ayesa (SL).

SEPTIMA

ZONA "A"

ESPAÑOL 0 RACING 2
Goles: Fileppi y Vicente (R).

ESTUDIANTES 1 NEWELL´S 3
Goles: Martínez (E); Moreta, Jones y Tibaldi (N).

QUILMES 0 VELEZ 0

PLATENSE 1 RIVER 1
Goles: Bergessio (P); López (R).

ZONA "B"

HURACAN 3 CHACARITA 0
Goles: Bárbaro, López Rojas y Núñez (H).

BANFIELD 0 BOCA 2
Goles: Vicente y Pérez (Bo).

INDEPENDIENTE 4 CENTRAL 1
Goles: Torres 2, Valenzuela y Coronel (I); Vizcarra (C).

SAN LORENZO 3 LANUS 2
Goles: Rodríguez 2 y Rojo (SL); Ledesma y Pérez García (L).

OCTAVA

ZONA "A"

ESPAÑOL 1 RACING 1
Goles: Hurtado (E); Albornoz (R).

ESTUDIANTES 1 NEWELL'S 2
Goles: Fortunato (E); Lovera y Bochietti (N).

QUILMES 0 VELEZ 2
Goles: Gingilli y Robles (V).

PLATENSE 2 RIVER 3
Goles: Torres y Suárez (P); Almerares 3 (R).

ZONA "B"

HURACAN 0 CHACARITA 1
Gol: Castro (CH).

BANFIELD 0 BOCA 2
Goles: Boselli y Seco (Bo).

INDEPENDIENTE 2 CENTRAL 2
Goles: Carboni 2 (I); Yassogna 2 (C).

SAN LORENZO 1 LANUS 0
Gol: Luna (SL).

NOVENA

ZONA "A"

ESPAÑOL 0 RACING 0

ESTUDIANTES 1 NEWELL´S 1
Goles: Sánchez (E); Sperduti (N).

QUILMES 2 VELEZ 1
Goles: Batalla y Ocampo (Q); Alonso (V).

PLATENSE 1 RIVER 1
Goles: Ubiría (P); Alegre (R).

ZONA "B"

HURACAN 1 CHACARITA 0
Gol: Figuera (H).

BANFIELD 0 BOCA 3
Goles: Escalada 2 y Díaz (Bo).

INDEPENDIENTE 2 CENTRAL 2
Goles: Pesce y Vanelli (I); Schmidl y Zanatta (C).

SAN LORENZO 0 LANUS 2
Goles: Lagos y Biglieri (L).

PUNTOS JUVENILES

CUARTA - ZONA A

EQUIPOS	J	G	E	P	Gf	Gc	Pts.
ARGENTINOS	3	2	1	0	6	3	7
VELEZ	3	2	1	0	6	3	7
RIVER	3	1	2	0	7	5	5
RACING	2	1	1	0	4	1	4
NEWELL´S	2	1	1	0	4	2	4
PLATENSE	3	0	3	0	2	2	3
QUILMES	3	0	2	1	4	6	2
UNION	2	0	1	1	2	3	1
FERRO	2	0	1	1	1	3	1
ESPAÑOL	3	0	1	2	3	8	1
ESTUDIANTES	2	0	0	2	2	5	0

ZONA B

LANUS	3	3	0	0	5	2	9
HURACAN	3	2	1	0	8	3	7
SAN LORENZO	3	2	0	1	5	2	6
CENTRAL	3	1	1	1	4	3	4
BOCA	3	1	1	1	2	2	4
COLON	3	1	1	1	3	4	4
INDEPENDIENTE	3	1	0	2	3	4	3
GIMNASIA	3	0	2	1	1	3	2
BANFIELD	3	0	1	2	2	5	1
CHACARITA	3	0	1	2	2	7	1

QUINTA - ZONA A

EQUIPOS	J	G	E	P	Gf	Gc	Pts.
VELEZ	3	2	1	0	11	2	7
RIVER	3	2	0	1	8	5	6
UNION	2	1	1	0	6	1	4
NEWELL´S	2	1	1	0	3	1	4
QUILMES	3	1	1	1	3	4	4
ESTUDIANTES	2	1	0	1	5	6	3
RACING	2	0	2	0	2	2	2
ARGENTINOS	3	0	2	1	2	3	2
ESPAÑOL	3	0	1	2	2	9	1
PLATENSE	3	0	1	2	1	10	1

ZONA B

HURACAN	3	3	0	0	7	3	9
LANUS	3	2	0	1	6	6	6
CENTRAL	3	1	2	0	4	3	5
CHACARITA	3	1	1	1	4	3	4
INDEPENDIENTE	3	1	1	1	3	2	4
BANFIELD	3	1	1	1	8	8	4
BOCA	3	1	0	2	4	4	3
COLON	3	0	2	1	3	4	2
GIMNASIA	3	0	2	1	1	3	2
SAN LORENZO	3	0	1	2	3	7	1

SEXTA - ZONA A

EQUIPOS	J	G	E	P	Gf	Gc	Pts.
ESTUDIANTES	2	2	0	0	8	2	6
NEWELL´S	2	2	0	0	5	0	6
PLATENSE	3	1	2	0	1	0	5
RACING	2	1	1	0	3	1	4
ARGENTINOS	3	1	1	1	4	3	4
RIVER	3	1	1	1	4	5	4
VELEZ	3	1	1	1	4	5	4
UNION	2	0	2	0	0	0	2
FERRO	2	0	1	1	0	2	1
ESPAÑOL	3	0	2	1	2	7	1
QUILMES	3	0	0	3	3	9	0

ZONA B

SAN LORENZO	3	3	0	0	5	1	9
INDEPENDIENTE	3	2	0	1	7	2	6
BOCA	3	2	0	1	7	3	6
CHACARITA	3	2	0	1	5	3	6
CENTRAL	3	2	0	1	5	5	6
GIMNASIA	3	1	1	1	3	4	4
HURACAN	3	1	0	2	5	6	3
LANUS	3	0	1	2	2	4	1
COLON	3	0	1	2	3	7	1
BANFIELD	3	0	1	2	1	8	1

SEPTIMA - ZONA A

EQUIPOS	J	G	E	P	Gf	Gc	Pts.
NEWELL´S	3	3	0	0	9	5	9
RACING	2	2	0	0	4	1	6
ARGENTINOS	2	2	0	0	3	1	6
VELEZ	3	1	2	0	2	1	5
RIVER	2	1	1	0	6	2	4
PLATENSE	2	0	1	1	1	2	1
QUILMES	2	0	1	1	1	2	1
ESTUDIANTES	3	0	1	2	2	8	1
FERRO	2	0	0	2	4	6	0
ESPAÑOL	3	0	0	3	2	6	0

ZONA B

BOCA	3	3	0	0	5	0	9
SAN LORENZO	2	2	0	0	4	2	6
CENTRAL	3	2	0	1	8	4	6
INDEPENDIENTE	3	2	0	1	6	4	6
HURACAN	2	1	0	1	3	1	3
LANUS	3	1	0	2	5	5	3
CHACARITA	1	0	0	1	0	3	0
GIMNASIA	2	0	0	2	0	4	0
BANFIELD	3	0	0	3	0	9	0

OCTAVA - ZONA A

EQUIPOS	J	G	E	P	Gf	Gc	Pts.
VELEZ	3	3	0	0	6	2	9
NEWELL´S	3	2	1	0	3	1	7
RIVER	2	2	0	0	7	2	6
PLATENSE	2	1	0	1	4	3	3
QUILMES	2	1	0	1	3	2	3
FERRO	2	1	0	1	2	2	3
ESPAÑOL	3	0	2	1	1	2	2
RACING	2	0	1	1	2	3	1
ARGENTINOS	2	0	0	2	0	5	0
ESTUDIANTES	3	0	0	3	3	9	0

ZONA B

SAN LORENZO	2	2	0	0	2	0	6
BOCA	3	2	0	1	7	2	6
GIMNASIA	2	1	1	0	4	3	4
LANUS	3	1	1	1	3	2	4
BANFIELD	3	1	1	1	3	3	4
CHACARITA	1	1	0	0	1	0	3
CENTRAL	3	0	2	1	4	6	2
INDEPENDIENTE	3	0	1	2	2	5	1
HURACAN	2	0	0	2	0	5	0

NOVENA - ZONA A

EQUIPOS	J	G	E	P	Gf	Gc	Pts.
RIVER	2	1	1	0	4	1	4
ARGENTINOS	2	1	1	0	3	2	4
RACING	2	1	1	0	2	1	4
NEWELL´S	3	1	1	1	7	3	4
VELEZ	3	1	1	1	4	4	4
FERRO	2	1	0	1	3	3	3
QUILMES	2	1	0	1	3	3	3
PLATENSE	2	0	2	0	2	2	2
ESPAÑOL	3	0	2	1	1	6	2
ESTUDIANTES	3	0	1	2	2	6	1

ZONA B

LANUS	3	3	0	0	8	0	9
HURACAN	2	2	0	0	3	0	6
BOCA	3	1	1	1	3	2	4
CENTRAL	3	1	1	1	4	4	4
SAN LORENZO	2	1	0	1	2	3	3
BANFIELD	3	1	0	2	2	5	3
GIMNASIA	2	0	1	1	0	1	1
INDEPENDIENTE	3	0	1	2	3	9	1
CHACARITA	1	0	0	1	0	1	0

¿QUE ES DE TU VIDA?

HOY: OSVALDO NEGRI

por Naum Zalcman

Lo Ensuciaron y se fue...

CAMPEON DOS VECES CON RACING, SIEMPRE FUE HINCHA DE RIVER

Osvaldo Negri fue arquero en los tiempos en que se jugaba diferente, que los delanteros llegaban más y las exigencias eran constantes. De la época en que se privilegiaba asegurar la pelota en vez de despejar con los puños reiteradamente y dar rebote era casi descalificador. El "Flaco" Negri con manos como tenazas garantizó el arco de Racing varias temporadas y llegó a la Selección de la Argentina por méritos incuestionables. Es del tiempo en que Racing tenía grandes equipos y participó de dos títulos de campeón. Es de un tiempo donde los hinchas colmaban los estadios cada domingo y la "Academia" funcionaba como "grande" en las tablas de posiciones. Ahora todo es diferente. A los simpatizantes albicelestes se los admira por su fidelidad para seguir a equipos de bajo rendimiento que representan a una institución quebrada, aunque una ley los haya salvado momentáneamente.

"Cuando yo jugué en Racing también era difícil cobrar. Nos debían 10.000 pesos y nos pagaban con unos bonos de 1.000. Pero a nadie se le ocurría hacer planteos de no entrenar o no jugar. La vida y el fútbol eran más románticos. Discutíamos para conseguir nuestro dinero, luchábamos con dirigentes ciertamente soberbios, pero en la cancha el equipo funcionaba".

Lo primero que nos llamó la atención en su casa-taller de la calle Nueva York del barrio de Villa Devoto, fue un cuadrito enmarcando un diploma de socio vitalicio de River desde julio de 1981, donde además se certificaba que se había inscripto el 4 de setiembre de 1947, a los 11 años. Han pasado 53 años.

"Nunca oculté ser hincha de River. Jamás me probé la banda roja. Jugaba en el barrio como arquero, mi puesto de toda la vida, y nos llevaron a un partido en el anexo de Racing en Villa del Parque a los 10 años. De ahí a Avellaneda para que nos viera Ruiz Díaz, el entrenador de las inferiores. Quedé junto a varios chicos de los cuales sólo uno, Alé, wing izquierdo llegó a jugar algún partido en primera. Hice toda la escala de la mano de Amaro Sande, que era un fenómeno en la función de guiar a los chicos y me ayudó mucho. Un día llegó la posibilidad de jugar en primera. Rogelio Domínguez se había lesionado, tampoco podían jugar Héctor Grisetti ni Leoncio Favalli, que estaban delante mío. Fue con Argentinos Juniors y el resultado fue una derrota. No anduve bien".

En el espacio dedicado al trabajo, hoy Negri continúa ejerciendo su antigua profesión de protesista dental que nunca abandonó del todo.

"A los 9 años barría y hacía los mandados en un taller como éste. A los 18 años egresé de la Facultad con el título. Siempre trabajé porque por aquellos tiempos el jugador no ganaba tanto como ahora y comprar una vivienda eran dos años buenos en primera como mínimo. Actualmente les pagan mejor y todo es más rápido. Tampoco había tantas transferencias y se daban muchos casos de jugadores siempre en el mismo club y equipos que en su mayoría jugaban años juntos...".

Ahora, como antes, en su taller.

En 1958 el Racing campeón terminó el torneo jugando con Negri: Dellacha y Murúa; De Vicente, Cap y Gianella; Corbatta, Pizzutti, Manfredini, Reynoso y Belén. En 1961 la formación más estable fue con Negri; Anido y Mesías; Blanco, Peano y Sacchi; Corbatta, Pizzuti, Mansilla, Sosa y Belén. Este equipo le sacó 7 puntos de ventaja al segundo (47 a 40) y se aseguró el título en la antepenúltima fecha.

Durante 1959 Negri jugó sus 10 partidos en la Selección. Fue incluido primero por la tripleta integrada por José "Pechito" Della Torre, Victorio Spinetto y José Barreiro y más tarde quedó firme cuando se hizo cargo José Manuel Moreno, el "Charro".

"Victorio Spinetto llevaba la voz cantante cuando estuvo con "Pechito" y Barreiro. Fue un hombre excepcional, siempre dispuesto a apoyar a sus jugadores y un psicólogo para levantar su moral. Buscaba el equilibrio. Si había jugado muy bien, hallaba el modo de marcarle un defecto para que no se agrandara, pero si había estado flojo lo estimulaba con palabras afectuosas y sabias. Una vez, después de un día no muy bueno se arrimó para decirme: 'Flaco, nunca vi un arquero como vos' para mejorar mi ánimo. En ese equipo que le ganó el Sudamericano a Brasil que un año antes ganó el Mundial (1958) tuvimos un preparador físico excepcional como Adolfo Mogilevsky, que nos concentró y dio una condición atlética superior. Después llegó Moreno con quien fuimos a Ecuador a jugar un Sudamericano Extra. Un personaje único, amigo del jugador por sobre todo. Recuerdo que una noche nos escapamos del hotel Norberto Anido, mi amigo del alma, Güenzatti y yo para meternos en un 'cabarute'. Abrimos la puerta y ahí estaba Moreno con tres chicas a su lado y un vaso de whisky en la mano. Cerramos rápidamente y salimos, pero el 'Charro' fue a buscarnos y nos invitó a pasar, diciendo 'se toman una copa y se van. Mañana contra Brasil tienen que ser unos fenómenos'. Al día siguiente ganamos 4 a 1..."

Negri mantuvo varios años la titularidad del arco de Racing. Hasta que el presidente Sigfrido Sisco citó a los jugadores para hablar en la casa del vicepresidente Menéndez Behety en Barrio Norte.

"Me hizo esperar desde las 5 de la tarde hasta las 9 de la noche mientras hablaba con un compañero y cada vez que pasaba llenaba nuevamente sus vaso de whisky. Llegaron las 9 y tranquilamente me dijo que fuera al club al día siguiente porque se le había acabado el tiempo. Reaccioné y cuando llegué al club además de tratarme mal le pidió a Néstor Rossi, que era el técnico, que no me pusiera más. A mí y a Rubén Sosa. Trajeron a Toledo, de Estudiantes y alternamos. Fue en 1962. Al año siguiente me vendieron a Deportivo Español que estaba en la 'B' y el técnico era el vasco Angel Zubieta. Allí pasé lo peor de mi vida futbolística. Antes de un partido con Atlanta, mientras me preparaba en el vestuario el DT me avisa que tiene que sacarme del equipo porque le habían informado que 'iba para atrás' según el presidente del club, Adolfo García Rebón. Me puse a llorar y el vicepresidente José Luis Aguilar, dueño de "Los Gobelinos" se acercó a mí para consolarme. Se comprometió a que al día siguiente iban a comparecer en su oficina el que me había 'comprado' y quien me dio el dinero. No fue nadie. El presidente me propuso probar con Pentotal a manera de detector de mentiras y exigí que lo hiciera con periodistas y abogados. Le dije que si se probaba algo en contra mío le devolvía el millón de pesos que había cobrado, pero si fuera falso exigía una reparación de 5 millones. No quisieron y a los 33 años abandoné el fútbol con una terrible amargura. Y como nunca había dejado mi trabajo de protesista dental seguí en lo mío. Me quisieron llevar a Colombia y no quise, pero dos años después 'Palito' Balay me buscó para jugar por Racing de Olavarría. Viajaba los sábados y regresaba a Buenos Aires después de los partidos...".

Tras su retiro jugó aisladamente. Estuvo en los homenajes a Walter Gómez y Angel Labruna. Pero no dejó de hacer deporte. Aun hoy juega algunos partidos de tenis con Pedro Dellacha **("Un compañero bárbaro, un consejero sano")** y se trenza en la cancha de Gimnasia de Devoto con Amadeo Carrizo en el padel. Pero nunca quiso ser director técnico ni concurre a los partidos.

"Siendo hincha de River, siempre atajé muy bien en los partidos contra la banda roja. Incluso recuerdo un penal que le detuve al 'Mono' Zárate en el Monumental. Pero hace añares que no voy a una cancha ni me interesa dirigir para ser escudo de los dirigentes. Veo por televisión y es otro fútbol. De los arqueros actuales me gusta Bonano que es un arquero serio y da menos rebotes que otros. Parece que tienen miedo de agarrar la pelota con las dos manos como lo hacía Amadeo, el más grande de todos que iba arriba y hasta la bajaba con una sola mano algunas veces. Con él se generó una relación especial. Cada vez que terminaba el partido, Carrizo se iba de la cancha sin mirar ni saludar a nadie. A mí me abrazaba siempre y nunca supe por qué ni se lo pregunté hasta ahora mismo".

Negri sigue siendo un artesano de las prótesis. Aunque está lejos del fútbol seguramente los viejos hinchas de Racing lo recordarán con cariño y admiración por su seguridad entre los tres palos.

En acción, atrapando la pelota con firmeza y sin dar rebotes. Negri fue un buen arquero y salió dos veces campeón con Racing.

FICHA PERSONAL

Nombre y apellido: Osvaldo Jorge Negri.

Nacimiento: 3 de junio de 1936 en Villa Devoto, ciudad de Buenos Aires.

Trayectoria deportiva: Se inició en Racing, anexo de Villa del Parque jugando baby fútbol, pasó de la prenovena por todas las divisiones hasta llegar a la primera. Integró los equipos campeones de 1957 y 1961. Fue transferido a Deportivo Español, donde finalmente abandonó el fútbol.

Debut en primera: 13ª fecha de la primera rueda el 5 de agosto de 1956 reemplazando a Rogelio Domínguez frente a Argentinos Juniors, partido que perdieron 3 a 2. El equipo formó con Negri; Dellacha y Sciancalépore; Giménez, Cap y Sivo; Corbatta, Maschio, Manuel Blanco, Adalberto Rodríguez y Santos.

Trayectoria y debut internacional: Jugó 10 partidos en la Selección argentina, haciendo su presentación el 7 de marzo de 1959 en la Copa América jugada en Buenos Aires, en partido ganado a Ecuador por 6 a 1. Ese día jugaron Negri; Luis Cardoso y Nuin, Carmelo Simeone, Cap y Varacka; Corbatta, Pizzuti (Güenzatti), Manfredini, Callá (J. J. Rodríguez), y Belén. Argentina fue campeona del torneo. Ese mismo año jugó el Sudamericano Extra en Guayaquil, Ecuador y su despedida de la Selección fue el 22 de diciembre de ese mismo año en partido ganado a Brasil por 4 a 1, con tres goles del "Nene" Sanfilippo y uno de Omar Higinio García.

Familia: Tiene dos hijos, Liliana Claudia y Norberto Fabián, y cuatro nietos.

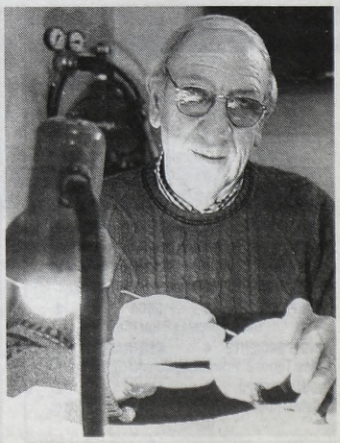

ROSARIO, POR MAS ATLETICO

Final Infartante: Tuvieron que ir a Suplementario y Allí, "Plaza" fue Campeón con lo Justo: 35-32

AT. ROSARIO	35	CASI	32
15	Nicolás Torno	15	Bernardo Stortoni
14	Mario Gerosa	14	Martín Murgier
13	José Orengo	13	Martín Gaitán
12	Iván Macat	12	Marcos Garicoche
11	Alexis Weitemeier	11	Gustavo Jorge
10	F.Todeschini	10	Patricio Fuselli
9	Fernando Alonso	9	Enrique Pichot
8	Franco Rossi	8	Federico Bock
7	Juan Sofredini	7	Roberto Travaglini
6	Marcos Menta	6	Santiago Phelan
5	Jorg Roldán	5	Juan C. Mendivil
4	Marcelo Valesani	4	Andrés Storey
3	Eduardo Pereyra	3	Federico Bacci
2	José Risler	2	Juan Sabattè
1	E. Bergamaschi	1	Ignacio Gortari
Entrenadores: D. Baetti y R. Castagna.		**Entrenadores:** F. Morel y R. Espagnol.	

Cambios: En Atl. del Rosario: 21m ST, Fernando Marchiaro por Valesani; 26m ST, Hernán Massino por E. Pereyra; 34m St, Jorge Belotti por Weitemeier; 38m ST, Cristian Pereyra por Menta. En CASI: 14m PT, Federico Martin Aramburu por Gaitán.

Incidencias: 9m del PT suplementario, amonestado (tarjeta amarilla=10 minutos sin jugar) Jorge (CASI).

Tantos en el primer tiempo: 6, 23, 36 y 40m penales de Todeschini (R); 16, 2528 y 32m penales de Pichot (C).- **Resultado parcial**: Atl. del Rosario 12, CASI 12.

Tantos en el segundo tiempo: 7 y 21m penales de Todeschini (R); 12m gol de Torno (R) por try de Menta; 15m gol de Pichot (C) por try de Garicoche; 26 y 34m penales de Pichot (C).- **Resultado parcial**: Atl. del Rosario 13, CASI 13.

Tantos en el PT adicional: 8m gol de Todeschini (R) por try de Alonso; 10m penal de Todeschini (R).- **Resultado parcial**: Atl. del Rosario 10, CASI 0.

Tantos en el ST adicional: 4m gol de Pichot (C) por try de Phelan.- **Resultado parcial**: Atl del Rosario 0, CASI 7.

Arbitro: Pablo Deluca **Cancha**: Buenos Aires Cricket & Rugby Club. **Espectadores**: 7.500.

Estado del campo: muy bueno.

Ninguno se quedó con nada porque los dos dejaron en la cancha hasta lo que no tenían. Y si de los dos **Atléticos** ganó el de **Rosario** fue porque tuvo "así" de más que su rival, el de **San Isidro**. Esas tres unidades que la estadística mostrará de aquí en más en el resultado final del torneo de la **Unión de Rugby de Buenos Aires** de la temporada 2000, es la justa, exacta medida que separó a ambas escuadras. Que debieron ir al suplementario para definir el campeonato. Sin "muerte súbita", esos 20 minutos adicionales resultaron épicos, con el **CASI** atacando desde donde fuera y los rosarinos defendiendo en toda la cancha, tackleando a destajo para mantener el resultado. Lo dicho: una epopeya que tuvo al rugby como excusa circunstancial.

Partido parejo como pocos, con los dos mejores equipos del torneo frente a frente y los nervios jugando en contra de ambos. Pero a despecho de las falencias técnicas (errores en la recepción, fallas en el juego de manos) de entrada nomás tanto el **CASI** como **Rosario** pusieron sus cartas sobre la mesa. Por lo tanto, juego de forwards por ambos lados y apertura a los tres cuartos cada vez que se pasaba al ataque. Delanteros batallando por la posesión del balón en formaciones fijas y espontáneas, medios dosificando el juego hacia el centro o el abierto y backs lanzándose al ataque desde cualquier posición fue el común denominador de los 100 minutos de juego.

Faltó el try en el primer tiempo, pero no el consecuente duelo entre los pateadores, **Enrique Pichot** y **Federico Todeschini**. Fueron cuatro lanzamientos para cada uno y el primer tiempo se fue con un parcial empatado en 12.

A los 12 minutos del complemento, después de otro penal de **Todeschini**, el try de **Marcos Menta** y la conversión de **Nicolás Torno**, pareció que **Rosario,** el equipo de **Plaza Jewell,** comenzaba a despegarse (22-12). Pero 180 segundos después el CASI volvió a acercarse mediante el try de **Marcos Garicoche**, elevado a gol por **Pichot** (22-19). Sumó nuevamente **Todeschini** con otro penal (25-19), pero **Pichot** niveló a seis minutos del final con dos lanzamientos, decretó el 25-25 y se vino el alargue.

Era, en principio, para quien tuviera más resto. O, como sucedió, para el que, cuando se le presentara, aprovechara mejor la oportunidad. Y la oportunidad la aprovechó el mejor jugador del partido, el medio scrum rosarino **Fernando Alonso**, para llegar al try. **Todeschini**, con un gol y un penal dejó la cuenta 35-25 al finalizar el primer tiempo adicional. No era diferencia, sobre todo después de iniciados los últimos diez minutos, con el **CASI** tirando estocadas a fondo desde cualquier posición y **Rosario** apelando al tackle en toda la cancha. **Santiago Phelan**, el mejor jugador sanisidrense, comenzó un ataque y lo terminó en try para que **Pichot** acercara la cuenta a lo que sería el tanteador final: 35-32 para **Rosario**, nuevo campeón del rugby de la **URBA**.

La copa se mira y no se toca: se fue para Rosario en manos del Atlético.

Trajeron Mucha Gente y se Llevaron Todos los Títulos

Lo de los simpatizantes rosarinos no resultó en vano. Y los once micros fletados desde **Rosario**, más el centenar de autos particulares que se acercaron desde la "Chicago argentina" hasta **San Miguel** retornaron a sus lares con el bullicio y la alegría propias del objetivo conseguido: el **Atlético** rosarino volvió a su feudo de la mítica **Plaza Jewell** con el título de la **URBA** bajo el brazo y envuelto en los cánticos del millar de hinchas en una caravana interminable que animó el regreso por la ruta 9.

El de ayer fue el quinto torneo de rugby ganado por **Atlético del Rosario** (1905, 1906, 1935 y 1996 fueron los anteriores), club fundador de la **Unión Argentina de Rugby**, junto a **Belgrano Athletic**, **Lomas Athletic** y **Buenos Aires Cricket & Rugby Club**. Y lo ganó con todas las de la ley. Por ser el mejor. Tal cual lo demostró en la cancha.

Pero esta no fue la única alegría de la tarde para los rosarinos ni el único sinsabor del **CASI**, ya que **Atlético** también ganó las finales en las categorías **Preintermedia** e **Intermedia** ante el mismo rival, al que superó por 48-22 y 29-15, respectivamente.

La jornada de ayer en el **Buenos Aires** tuvo otros atractivos deportivos. En la definición por el tercer puesto del **Torneo Superior**, **San Luis** venció 46-14 a **CUBA**, y en **Menores de 22** años la final fue para el **SIC**, que superó a **La Plata** por 21-5. Fue una tarde a todo rugby, sin duda alguna.

RALLY FATAL: 5 MUERTOS

PARIS, Francia (EFE).- Cinco personas murieron y otras nueve resultaron heridas de gravedad ayer en un accidente ocurrido en la decimotercera edición del rally automovilístico de **Yonne**, que se desarrolla en el circuito de Cerisiers, en el noreste de Francia.

Según un portavoz de la policía local, el accidente se produjo cuando un automóvil de la competición se salió de la pista y chocó contra un poste eléctrico, que a su vez cayó sobre el público.

Los cuatro muertos y los nueve heridos fueron el resultado de los golpes provocados por el mencionado poste al caer.

El último que falleció fue el piloto de Subaru Impreza, **Marco Massarotto**, quien perdió el control de su auto por razones desconocidas cuando circulaba a una velocidad de entre 140 y 180 km/h.

F1: "Schumi", Adelante

INDIANAPOLIS, Estados Unidos.- El alemán **Michael Schumacher**, con Ferrari, logró ayer la "pole position" para largar hoy en el autódromo estadounidense de Indianápolis la 15ª carrera del **Campeonato Mundial de Fórmula 1**, que se dará inicio a las 15 (hora argentina) sobre 73 vueltas, y donde el argentino **Gastón Mazzacane**, con Minardi Ford, registró el 21º tiempo delante de su compañero **Marc Gené**.

Detrás de Schumacher terminaron ubicados el escocés **David Coulthard** (McLaren-Mercedes) y el actual y campeón mundial **Mika Hakkinen** (McLaren-Mercedes). Seguramente la carrera de hoy será muy competitiva, ya que, según el resultado final, se podrá a empezar a revelar el probable campeón, cuando faltan tres competencias para la finalización de la temporada (hoy, el 8 de octubre en Japón y el 22 en Malasia). Las posiciones en el campeonato están lideradas por el actual y bicampeón **Mika Hakkinen** con 80 puntos, seguido por el alemán Michael Schumacher con 78 y más relegado pero con posibilidades matemáticas, el escocés David Coulthard con 61 unidades.

SAN JUAN Y EL TC 2000

SAN JUAN (Télam).- **Daniel Cingolani**, con Ford Escort Zetec, consiguió ayer el mejor tiempo clasificatorio de la categoría **Turismo Competición 2000** en el autódromo "El Zonda" de San Juan, de 3.245 metros, donde hoy a partir de las 12.45 se correrá la 11ª carrera del calendario.

Cingolani, cronometró la mejor vuelta en 1m 14s 569/1000 a un promedio de 156,419 km/h, seguido por sus compañeros de equipo **Henry Martin** a 126/1000 y **Gabriel Ponce de León** a 157/1000, en trabajo parecido al del viernes cuando se realizaron los entrenamientos oficiales.

Detrás terminaron ubicados **Juan María Traverso** (Toyota Corolla) a 192/1000, **Pablo Peón** (Chrysler Neón) a 212/1000, **Néstor Gabriel Furlan** (Mitsubishi Lancer) a 259/1000 y **Marcelo Bugliotti** (Honda Civic) a 326/1000.

● Romero Marcha Tercero

El golfista argentino **Eduardo Romero** ratificó su buen momento al ubicarse octavo en el abierto de **Bélgica**, que tiene como nuevo líder tras la tercera jornada al irlandés **Harrington**, quien totaliza 200 golpes, cuatro menos que el cordobés. Otro argentino, **Jorge Berendt**, subió tres puestos (estaba 20º y quedó 17º). Por su parte, fue sorpresiva la caída de **José Cóceres**, que presentó una tarjeta con 74 golpes y descendió al 34º lugar.

● Corsaro, a Todo Pedal

El representante de la Municipalidad de 3 de Febrero, **Gastón Corsaro,** ganó ayer la competencia de fondo del **Gran Premio Edgardo Bancalari,** que se disputó en el Circuito Astronomía de la ciudad de La Plata y en la que participaron corredores de las categorías Elite, Sub 23, master y junior. En la categoría Master se impuso **Luis Sangrivoli**, mientras que en junior la victoria le correspondió a **Federico Troncoz.**

● Handball a la Brasileña

Metodista y **Pinheiros**, ambos de Brasil, vencieron respectivamente a **Luján** (30-24) y **River** (20-18) y definirán hoy, a partir de las 16.30, en el gimnasio del Cenard, el título de la décima edición del **Campeonato Sudamericano de Clubes Campeones de Handball Masculino**. Previamente, a las 14.30, **Luján** y **River** jugarán por el tercer puesto, en una jornada en la que se definirán (desde las 10.30), el resto de los puestos.

● Gumy Juega una Final

Hernán Gumy se clasificó para la final del torneo de tenis **Challenger** de **Biella**, en **Italia**, al superar ayer en semifinales al español **Juan Alberto Biloca** por 7-6 (7-4 en el tie-break) y 6-3. Gumy, de 28 años y 94º en el ranking mundial, enfrentará en la final del torneo dotado con 100.000 dólares en premios y puntos para el circuito ATP al italiano **Filippo Volandri**, quien venció a en semifinales al belga **Olivier Roschus** por 0-6, 6-4 y 6-3.

Hockey: Triunfazo de las Chicas

VENCIERON A HOLANDA, CAMPEON DEL MUNDO, 3-1 Y SUEÑAN CON LLEGAR A LAS MEDALLAS; LOS VARONES VOLVIERON A PERDER, ESTA VEZ CON AUSTRALIA

SYDNEY 2000
MEDALLERO

Pos.	País	Oro	Plata	Bronce	Total
1º	Estados Unidos	20	12	19	51
2º	China	17	11	11	39
3º	Francia	11	10	6	27
4º	Australia	10	18	11	39
5º	Italia	10	5	11	26
6º	Rusia	8	8	13	29
7º	Rumania	8	3	4	15
8º	Holanda	7	5	3	15
9º	Alemania	5	7	13	25
10º	Japón	5	4	4	13
11º	Inglaterra	4	7	3	14
12º	Corea del Sur	4	5	7	16
13º	Ucrania	3	6	4	13
14º	Polonia	3	3	0	6
15º	Suecia	3	2	1	6
16º	Bulgaria	3	2	0	5
17º	Cuba	2	2	2	6
18º	República Checa	2	1	3	6
19º	Hungría	2	1	1	4
20º	España	2	0	2	4
21º	Eslovenia	2	0	0	2
.	Turquía	2	0	0	2
23º	Suiza	1	5	1	7
24º	Indonesia	1	3	2	6
25º	Grecia	1	3	1	5
.	Eslovaquia	1	3	1	5
27º	Bielorrusia	1	1	6	8
28º	Canadá	1	1	4	6
29º	Finlandia	1	1	0	2
.	México	1	1	0	2
31º	Croacia	1	0	1	2
.	Lituania	1	0	1	2
.	Nueva Zelanda	1	0	1	2
34º	Azerbaiyán	1	0	0	1
.	Colombia	1	0	0	1
36º	Brasil	0	2	1	3
.	Dinamarca	0	2	1	3
38º	Bélgica	0	1	2	3
39º	Noruega	0	1	1	2
.	Corea del Norte	0	1	1	2
.	Sudáfrica	0	1	1	2
.	China Taipei	0	1	1	2
43º	**Argentina**	**0**	**1**	**0**	**1**
.	Moldavia	0	1	0	1
.	Nigeria	0	1	0	1
.	Trinidad y Tobago	0	1	0	1
.	Uruguay	0	1	0	1
.	Yugoslavia	0	1	0	1
48º	Costa Rica	0	0	2	2
.	Estonia	0	0	2	2
.	Georgia	0	0	2	2
51º	Armenia	0	0	1	1
.	Barbados	0	0	1	1
.	India	0	0	1	1
.	Jamaica	0	0	1	1
.	Kenia	0	0	1	1
.	Kyrguizistán	0	0	1	1
.	Kuwait	0	0	1	1
.	Letonia	0	0	1	1
.	Portugal	0	0	1	1
.	Tailandia	0	0	1	1

SYDNEY, Australia (Télam y AFP).- En un espectacular y emotivo partido **que las mantiene en la lucha por la medalla de oro,** la selección femenina de hockey sobre césped de la **Argentina** salió de su letargo y venció a **Holanda 3-1,** en los Juegos Olímpicos Sydney 2000. Tras haber ingresado en la serie decisiva sin puntos, las argentinas lograron sumar sus tres primeras unidades y colocarse **quintas**, con mejor diferencia de gol que las holandesas, últimas con tres puntos, pero debajo de Nueva Zelanda, también con tres.

La tabla es encabezada por **España** con cinco puntos, escoltada por **Australia** con cuatro, al igual que **China**, pero con mejor diferencia de gol en esta fase a cuyo término la primera y la segunda se enfrentarán por el oro.

La formidable **Luciana Aymar** , la Maradona del hockey albiceleste, colocó a su equipo en ventaja, al aprovechar con astucia la maniobra de una defensora que intentaba rechazar después de un corner-penal. Aymar atravesó su stick interceptando la trayectoria de la bocha y la metió con suavidad desde la puerta del arco, con la arquera Clarinda Sinnige, vencida. Las albicelestes mostraron un juego más sólido y se complementaban en todas las líneas, con una estrategia de cuidar la posesión de la bocha, mientras en la zona defensiva se hacían fuertes **Cecilia Rognoni** y **Magdalena Aicega**.

Toda la alegría de Soledad García, que hizo dos goles y definió el partido.

Jorgelina Rimoldi puso su cuota de sacrificio, en tanto **Vanina Oneto** acompañó en ataque con remates profundos, sin descuidar la disciplina en el marcaje.

El entrenador Sergio Vigil hizo ingresar después a Mercedes Margalot y a Ayelén Stepnik, que no desentonaron, luciéndose de nuevo **Soledad García**, al entrar al área con decisión y marcar un golazo.

Pero García completó su obra después, con otro gol al sacar un hermoso remate de revés, cruzado, que se metió por el palo opuesto al que defendía Sinnige. En los últimos minutos las holandesas intentaron reaccionar, pero la Argentina supo otra vez proteger la propiedad de la bocha y contragolpear, aunque sólo aisladamente.

En cambio, el seleccionado masculino cayó ante **Australia**, uno de los máximos candidatos a ganar la medalla dorada, por 2 a 1, en partido por el Grupo B de la competencia olímpica que se jugó en un colmado **State Hockey Center de Sydney**.

Este fue el anteúltimo partido de la primera fase (el próximo adversario será **España**, hoy, a las 18.30 de la **Argentina**), aunque el equipo argentino ya deberá jugar por la clasificación entre el quinto y octavo puesto.

FRACASO ALEJANDRA GARCIA EN GARROCHA, PERO SERENA AMATO SIGUE CON CHANCE EN YACHTING

SYDNEY, Australia (Télam).- Las sensaciones argentinas en la nueva jornada de los **Juegos Olímpicos de Sydney** tuvieron perfume de mujer, al ser las protagonistas más salientes la windsurfista **Serena Amato**, quien ilusiona con el tercer lugar en la clasificación de la Clase Europa en yachting, y la atleta **Alejandra García**, quien fracasó en salto con garrocha.

Amato se ubicó en las principales posiciones de la categoría Europa, al adueñarse del tercer puesto en la tabla general, que prosiguió con el desarrollo de la quinta y sexta regata. **Amato** está tercera, con 24 puntos netos, igual cantidad que la segunda, la dinamarquesa **Kristine Roug**; la líder es la inglesa **Shirley Robertson**, con 15.

La porteña, de 26 años, se clasificó segunda tanto en la quinta como en la sexta regata y acrecentó sus chances de lograr una medalla. **Amato**, campeona argentina en 1992, 1993, 1995, 1997 y 1999, ganadora del Gran Prix Internacional en 1992, 1993 y 1994 y diploma olímpico al obtener el séptimo puesto en **Atlanta '96**, tuvo una jornada brillante y acortó la distancia que la separaba de **Robertson** (ganadora de la quinta regata y de muy mala actuación en la última competencia de ayer). Al momento de realizar su segundo descarte (sería un noveno lugar), la argentina seguiría tercera en la general, cuando restan cinco regatas para el final.

En tanto, la gran decepción significó la eliminación de **Alejandra García** en salto con garrocha, quien llegó a los 4,15 metros, lejos de la marca que había acreditado en Buenos Aires. El registro que le permitió avanzar a las finales fue de 4,30 metros, bastante menos que los 4,42 que alguna vez logró.

● **ZABALETA, ELIMINADO**: Mariano Zabaleta quedó ayer, en los octavos de final, fuera de los Juegos Olímpicos, al perder ante al bielorruso Max Mirnyy por 7-6 (7-4 en el tie break) y 6-2, en una hora y 33 minutos de juego. Las únicas presencias argentinas que siguen en carrera en el certamen son Paola Suárez y Laura Montalvo, que jugarán ante las venezolanas Milagros Sequera y María Alejandra Vento, por los octavos de final de dobles.

● **FLORIT**: Jimena Florit ocupó el 20º lugar en la prueba de mountain bike, en la que la italiana Paola Pezzo se adjudicó la medalla dorada, al registrar un tiempo de 1h.49m.24s.38/100. Florit ocupó el 20º lugar, a 11m24s67/100 de la italiana.

● **LUCCA-FARRE**: Mariano Lucca y Eduardo Farré tuvieron un discreto debut en la clase Star de yachting, al ubicarse en la 13ra. posición de la grilla general, tras las dos primeras regatas. La competencia es liderada por los españoles Rafael Trujillo y José María Van der Ploeg, con seis puntos netos, seguidos por los ingleses Mark Covell e Ian Walker (10) y los italianos Ferdinando Colaninno y Pietro D'Ali (11). El dúo Lucca-Farré, que suma 25 puntos netos, obtuvo la décima posición en la primera regata. En la segunda competencia, la pareja argentina no pudo mejorar su posición de la carrera anterior y finalizó en decimoquinto lugar. La competencia continuará con la disputa de la tercera y cuarta regata.

● **LIENHARD-MASSA**: Los remeros Ulf Lienhard y Sebastián Rodrigo Massa ocuparon la decimocuarta posición en la general de la competencia de doble scull. Lienhard y Massa registraron un tiempo de 6m.29s.19/100, tras terminar primeros en su serie, con la que finalizaron su participación en Sydney. Los argentinos se ubicaron por delante de los ingleses Tom Kay y Tom Middleton (6m.32s.67/100) y los suecos Josef Kaellstroem y Anders Baatemyr (6m.34s.11/100).

● **ROMERO**: Diego Romero cumplió ayer una pobre actuación en la clase Láser de yachting al ubicarse 22º en la general de la prueba, que continuó con la quinta y sexta regata.

● **PUGLIESE**: Marcelo Pugliese fracasó en su intento de alcanzar la final en lanzamiento de disco al lograr una marca de 56,30 metros. El argentino debía lanzar al menos 62 metros para participar de la final.

● **CERRA**: En lanzamiento de martillo, Juan Ignacio Cerra fracasó en su intento de acceder a la final, al hacer una marca de 72m. 86cm., cuando la mínima era de 77m 50cm., y ocupar un 15º puesto. Los cinco clasificados para la final fueron el bielorruso Igor Astpkovich, con 79m. 01 cm.; el ucraniano Andriy Skvaruk con 79m. 55cm.; el japonés Koji Murofushi con 78m. 49cm.; el polaco Szymon Ziolkowski con 77m. 81cm. y el italiano Nicola Vizzoni con 77m. 56cm.

El Correntino fue Superado por el Austríaco Christoph Sieber y Quedó Segundo en Windsurf

GRACIAS ESPINOLA: MEDALLA DE PLATA

SYDNEY, Australia (Télam, ANSA y DPA).- El winsurfista **Carlos Mauricio Espínola** repitió su logro de hace **y obtuvo ayer la primera medalla para la Argentina en los Juegos Olímpicos de Sydney 2000**, al quedar segundo en la categoría **Mistral** de yachting.

"Camau" finalizó en el tercer puesto en la undécima y última regata de la especialidad y eso le valió el segundo lugar en la tabla general.

La medalla de oro fue para el austríaco **Christoph Sieber**, quien acumuló 38 puntos netos, cinco menos que el argentino, mientras que el neocelandés **Aaron McIntosh** se llevó el bronce con 48 unidades. Espínola ya había ganado la medalla de plata en los Juegos de Atlanta '96.

"En la primera regata tenía que arriesgar, lo hice y me fue mal, por lo que en la segunda me dediqué a cuidar el lugar que tenía en la general y esta medalla de plata es para mí una alegría inmensa", dijo Espínola apenas terminadas las extenuantes regatas que clausuraron la categoría Mistral en estos juegos olímpicos.

El argentino se mostró **"emocionado y muy feliz"**, aunque admitió que **"ya estoy soñando con ir a Grecia dentro de cuatro años a buscar la dorada"**. Apenas cruzada la meta, Espínola fue a felicitar a Sieber, mientras se sumaba a ellos el neocelandés McIntosh en un anticipo de lo que sería minutos después el podio de la especialidad.

Espínola, correntino, de 29 años, cerró así con otra medalla la última de sus tres participaciones olímpicas, luego de terminar 24to. en Barcelona '92 y segundo en Atlanta '96. En Sydney, además, se dio el lujo de vencer a su habitual verdugo, el griego **Niklos Klakamanakis**, último campeón mundial. "Dentro de cuatro años le voy a ir a ganar en su tierra", adelantó Camau con vistas a Atenas 2004.

"Estoy muy contento por ganar esta medalla. Otra plata para la Argentina no está mal. Me quedé con las ganas de llevarme la de oro pero lo intentaré en los próximos Juegos de Atenas", repitió Espínola, quien se convirtió en el primer atleta argentino en ganar dos medallas de plata consecutivas en Juegos Olímpicos.

Por otro lado, el correntino admitió que el de ayer fue **"un día demasiado duro"** y que en la primera regata de la jornada intentó pelear por el primer lugar: **"No se termina de disfrutar porque tenía ganas de llevarme la de oro. En la primera regata me arriesgué y me fue mal** (terminó undécimo y debió descartar ese pobre parcial para la tabla general). **En la segunda salí a cuidar la plata"**, agregó el windsurfista que tuvo que soportar un difícil proceso clasificatorio en nuestro país para llegar a los Juegos.

"Me queda el sabor que podía haber ganado el oro, pero si se dan las condiciones lo intentaré dentro de cuatro años en Atenas", finalizó.

La trayectoria del medallista olímpico reconoce numerosos títulos, como el oro en los Panamericanos de Mar del Plata '95, el primer puesto en los Sudamericanos del '96 y el '98, la conquista del campeonato de Europa en el '98, el Olimpia de oro en el '96, entre tantos.

Faltó, sin embargo, a los Panamericanos de Winnipeg '99. Su ausencia se debió a un fuerte enfrentamiento con Marcos Galván, otra de las figuras del yatching argentino y ganador del oro en Canadá. Algunos vislumbraron que ese era el principio de su decadencia. Con Galván sostuvo, también, un encarnizado duelo a comienzos de año ya que sólo uno de los dos podía viajar a Sydney y, tras varias regatas de clasificación, Espínola se impuso con cierta comodidad.

Y en Sydney confirmó sus pergaminos, con una medalla que marca un inobjetable éxito individual que sobresale en medio de una no menos inobjetable decepción colectiva.

Maurice Greene ya está en punta, a metros del final, mientras que Marion Jones se cubre con la bandera de su país luego del triunfo. El oro de los 100 metros viaja a Estados Unidos.

Los Cien Metros Volvieron a ser Yanquis

SYDNEY, Australia (Télam).- **Maurice Greene** y **Marion Jones** se convirtieron en el eje central de la jornada atlética, al coronarse como nuevos **campeones olímpicos** en la prueba de los **100 metros**. **Greene** y **Jones** le devolvieron con su actuación a **Estados Unidos** el viejo predominio en esta disciplina.

Jones, la muchacha morena de la expresión casi adolescente, consiguió la primera de las cinco medallas posibles de obtener en los Juegos Olímpicos, al marcar en el cronómetro **10s 75/100**. El miércoles deberá afrontar las primeras rondas de 200 metros y la clasificación de salto en largo. Dos salidas en falso no amilanaron ni desconcentraron a la atleta estadounidense, casada con **Carl Hunter**, campeón mundial de lanzamiento de bala en 1999, y dejó segunda a la griega **Katerini Thanou** (11s 12/100), mientras que tercera quedó la jamaiquina **Tanya Lawrence** (11s 18/100).

Por su parte, **Maurice Greene** venció en **9s 87/100**, superando a su amigo, el oriundo de Trinidad Tobago, **Atto Boldon**, quien marcó 9s 99/100 y obtuvo la medalla de plata, en tanto que **Obadele Thompson**, de Barbados, con 10s 04/100, se llevó la de bronce.

Al terminar la carrera, **Greene** arrojó a las tribunas una de sus zapatillas, que fue apresada por **Ben Harper**, un joven australiano de 20 años, y guardada como un **"divino tesoro"**. La zapatilla estaba decorada con las barras y estrellas de la bandera de Estados Unidos y la suela recubierta de oro. **"Veinte quilates de oro"**, afirmó riendo **Harper**, quien es aprendiz de joyero.

INSOLITO: EL PEOR CONSIGUIO APOYO

Una Empresa de Ropa Deportiva Contrató Como "Estrella" al Guineano Eric Moussambani

SYDNEY, Australia (DPA).- El guineano Eric Moussambani, el peor nadador de toda la historia de los Juegos Olímpicos, ya tiene un contrato de patrocinio. Según publicó ayer "The Daily Telegraph", la firma deportiva Speedo, junto con Arena y Adidas una de las tres proveedoras de trajes especiales para la natación, ya fichó a Moussambani como a una de sus "estrellas".

Speedo ya le había regalado a **Moussambani** un traje **"fast skin"**, que aumenta la velocidad de los nadadores en el agua, lo que quizás le permitirá bajar algo el tiempo de **1m 52s 72/100** que necesitó para los **100 metros** hace dos días.

Por momentos pareció que **Moussambani** se ahogaba, y su tiempo fue **50 segundos más lento** que el del peor de los otros participantes.

Speedo no informó cuáles son los términos del acuerdo con **Moussambani**, de 22 años, quien comenzó a nadar hace apenas nueve meses.

El australiano **Ian Thorpe**, una de las máximas figuras de la natación mundial y dueño de tres oros en **Sydney**, es también otra de las **"estrellas"** promocional de **Speedo**.

El **"fast skin"** despertó polémicas en sus comienzos. El modelo que utilizan **Ian Thorpe**, **Michael Klim** y otros grandes de la natación es conocido como **"traje tiburón"**, porque contiene escamas que facilitan el hidrodinamismo.

Los expertos estiman que quienes los utilicen podrán mejorar sus marcas hasta un segundo por cada cien metros. Sin embargo, **Moussambani** necesitaría algo mucho más veloz para acercarse a quienes luchan por ocupar un lugar en el podio.

● **CIERRE CON IDOLOS**: La "top model" Elle McPherson y la cantante y actriz Kylie Minogue, dos de los mayores ídolos de Australia, intervendrán en la ceremonia de clausura de los Juegos Olímpicos. McPherson, quien hizo un lugar en sus compromisos profesionales para participar en la ceremonia, comentó en la presentación del acto final de los Juegos que se siente **"feliz y encantada"** de colaborar en el espectáculo. Minogue, uno de los mayores ídolos en Australia y que mañana sacará a la venta su nuevo disco, reveló que cantará **"una canción universalmente conocida"** en la ceremonia aunque no quiso ofrecer más detalles.

Noticias OLIMPICAS

CINCO DORADAS

La hazaña del inglés Steve Redgrave, quien ayer alcanzó la cifra de cinco oros en cinco Juegos Olímpicos al imponerse su tripulación en la modalidad de cuatro sin timonel, capitalizó la atención de la primera jornada de finales de la competición de remo en el lago Penrith. Redgrave entró en la historia olímpica al imponerse, junto con Matthew Pinsent, Tim Foster y James Cracknell, en una disputada final en la que Italia ocupó la segunda posición, a solo 38 centésimas de los ganadores. Australia fue tercera.

¿VIOLADOR?

La policía del estado de Australia del Sur detuvo ayer, en la ciudad de Adelaida, a un atleta ugandés acusado de un supuesto delito de abuso sexual contra una joven de 17 años. Un portavoz de la policía se negó a informar sobre la identidad del deportista, de 22 años. Sin embargo, fuentes de la organización confirmaron que el atleta pertenece a la delegación olímpica de Uganda y que se le retuvieron su pasaporte y su acreditación.

ALTAR OLIMPICO

Poul Schlitz, de Luxemburgo, y Cindy Leung, de Hong Kong, ambos árbitros de tenis de mesa en los Juegos Olímpicos, van a convertir el evento en una especial celebración personal cuando hoy contraigan matrimonio. La pareja se conoció en un torneo internacional en 1989 y planea desde hace tiempo casarse en Sydney. La ceremonia se celebrará cerca del pabellón olímpico por la mañana, de modo que todos puedan volver a tiempo a las semifinales de hombres que se celebran por la tarde.

A LA LONA

El protagonismo del boxeo cubano en los Juegos de Sydney quedó demostrado una vez más cuando el superpesado Alexis Rubalcaba consiguió el primer nocaut olímpico con un derechazo demoledor al alemán Cengiz Koc, quien necesitó dos minutos para recuperarse, en pelea de octavos de final. Aunque el boxeador alemán se recuperó, fuentes cercanas a la delegación del equipo germano confirmaron que Koc había sido internado en un hospital local para que fuese observado, pero sólo por motivos de prevención. Rubalcaba conectó el derechazo cuando faltaban 36 segundos para el primer asalto.

DOPING

El remero letón Andris Reinholds, segundo en la final B de skiff de los Juegos de Sydney, fue descalificado y expulsado por dar positivo su control antidóping. Los análisis efectuados a Reinholds, de 29 años, revelaron la existencia de esteroides anabolizantes en su organismo. El dóping de este atleta fue anunciado ayer en conferencia de prensa por el director general del COI, Francois Carrard.

Alucinante Danza de Millones

CLAUSURAN CASINO EN SALTA

El Ente Regulador de los Juegos de Azar (ENREJA) de Salta ordenó el cierre del Casino Central, de la capital provincial, debido a que el establecimiento (explotado por una cooperativa) no pagó el canon correspondiente a su actividad.

El titular de Enreja, **Miguel Torino**, dijo que se anotició a la cooperativa de "la resolución que ordena el cese inmediato de las actividades del Casino Central, a partir del momento de la notificación".

El funcionario explicó que se trata de una medida adoptada ante la falta de pago del canon correspondiente, cuya deuda asciende a los **dos millones de pesos** por parte de la Cooperativa, que hace algunos años se hizo cargo del Casino Central, antes explotado por el Estado provincial.

"En caso de no cerrar las puertas inmediatamente, se requerirá el auxilio de las fuerzas públicas a los efectos del cierre del local", explicó el funcionario.

Por su parte, el presidente de la Cooperativa de Trabajo de Empleados y Obreros de Casinos Salta Limitada, que explota el casino, **Guillermo Migliorino**, dijo que "hay inversores dispuestos a respaldar el pago de $2.000.000 con garantía bancaria, pero el gobierno provincial no quiere escuchar nuestra propuesta".

Migliorino comentó esta tarde que funcionarios ya les habían advertido que "el cierre era inminente, no dando lugar a ningún tipo de inversiones".

NOCHE PARA SOÑAR CON LOTO Y QUINI SEIS, PORQUE ENTRE AMBOS PONDRAN EN JUEGO ALREDEDOR DE $ 35.000.000 DESDE LAS 21.30

Un total estimado en los **35 millones de pesos** será puesto en juego entre los sorteos de Quini 6 y Loto que se llevarán a cabo esta noche. Tanto el poceado santafesino como el de Lotería Nacional prometen suculentas sumas, por lo que las chances de convertirse en millonario son dobles. Pero conviene hacer un detalle de cada uno de los juegos para palpitarlos con más entusiasmo. Las mayores esperanzas de la velada estarán depositadas en el Quini Tradicional, que dejó bajo llave impresionantes **$19.597.145**. Claro que si la suerte viene cambiada no habrá que desesperar, ya que la modalidad Revancha acumuló **$6.228.934**, que no serán como los anteriores pero alcanzan para salvar a varias generaciones. Completarán el sorteo el Siempre Sale y los $200.000 extras. Según lo estimado por los organizadores, en este sorteo estará en danza una piñata de veintinueve millones de pesos. El Loto Tradicional es el menos dotado, aunque los **$279.381** que atesora desde el miércoles pasado no son para nada despreciables. En cambio el Desquite postergó **$4.679.682,** que tal vez encuentren algún ganador en el camino, como pasó hace siete días con un apostador puntano que se convirtió en millonario gracias a la primera modalidad. Además estarán en juego el S.O.S., que en muchas casos termina siendo el salvador de unos cuantos, y las Yapas para seis y cinco aciertos. En total, la gente de Lotería Nacional estima que habrá casi seis "palitos" en juego, por todo concepto. Como es habitual, lo que ocurra en la sede de la Caja de Asistencia Social de la Lotería de Santa Fe así como también en Santiago del Estero 126, en Capital Federal, será transmitido en vivo y en directo por ***Crónica TV***.

LA SOLIDARIA

92067 (Serie 2)

QUINIELA POCEADA

(Sorteo de Ayer)

1º 02	6º 26	11º 52	16º 71
2º 10	7º 33	12º 61	17º 79
3º 14	8º 41	13º 63	18º 87
4º 16	9º 44	14º 65	19º 92
5º 18	10º 50	15º 66	20º 98

Letras: A - M - T - W

Con ocho aciertos: Vacante: $ 1.823.837,25

Con siete aciertos: 4 apuestas: c/una: $ 4.344,57

Con seis aciertos: 27 apuestas: c/una: $ 429,09

CARNICEROS-ABASTECEDORES
1/2 RESES A PRECIOS ESPECIALES
CROTTI 432 (e/ Hayti y Quindimil)
VALENTIN ALSINA

LOTERIA DE MENDOZA

(Sorteo de Ayer)

1º con $ 200.000	39200	11º con $ 1.500	23240
2º " $ 10.000	24214	12º " $ 1.400	43928
3º " $ 4.000	03271	13º " $ 1.300	15746
4º " $ 2.800	29819	14º " $ 1.200	41431
5º " $ 2.400	03299	15º " $ 1.100	25679
6º " $ 2.000	33829	16º " $ 1.000	40950
7º " $ 1.900	47738	17º " $ 800	40523
8º " $ 1.800	10301	18º " $ 700	48688
9º " $ 1.700	01735	19º " $ 600	24362
10º " $ 1.600	12131	20º " $ 500	45922

LOTERIA DE SANTA FE

(Sorteo de Ayer)

1º con $ 300.000	18010	11º con $ 200	32379
2º " $ 10.000	37798	12º " $ 200	38225
3º " $ 5.000	21679	13º " $ 200	18308
4º " $ 2.000	24547	14º " $ 200	17110
5º " $ 1.000	18128	15º " $ 200	21395
6º " $ 400	24623	16º " $ 200	37561
7º " $ 400	13634	17º " $ 200	02774
8º " $ 400	10789	18º " $ 200	23567
9º " $ 400	13851	19º " $ 200	34881
10º " $ 400	02823	20º " $ 200	02959

QUINIELA

(Sorteo de Ayer) Clave de Letras: A-M-T-W

1º.....1514	6º.....7063	11º 5961	16º 2433
2º.....5250	7º.....8066	12º 4344	17º 7826
3º.....4792	8º.....4216	13º 0552	18º 9218
4º.....6410	9º.....5841	14º 9187	19º 1179
5º.....2998	10º 4387	15º 6265	20º 0218

LOTERIA NACIONAL

1º)	021514	$..2.680.496
2º)	105250	$.....8.950
3º)	524792	$.....4.475
4º)	386410	$.....2.685
5º)	322998	$.....1.790
6º)	267063	$.....895
7º)	008066	$.....895
8º)	374216	$.....895
9º)	345841	$.....895
10º)	334387	$.....895

PROVINCIA: EXTRACTO DEL SORTEO REALIZADO AYER

1: 1125 1143 1193 1221 1330 1373 1466 1535 1636 1731 1786 1848

2: 2024 2213 2215 2250 2292 2561 2629 2760 2829 2856

2988 CON $ 600

3: 3025 3103 3413 3625 3699 3801 3896 3936 3965

4: 4134 4186 4450 4455 4507 4634 4783 4823 4914 4923 4985

5: 5002 5024 5081 5146 5170 5205 5235 5279 5430 5572 5620 5706

5767 CON $ 300: 5808

6: 6214 6311 6343 6379 6587 6795 6817 6912 6960

7: 7143 7188 7233 7247 7254 7284 7447 7495 7532 7557 7596 7611

7619 CON $ 600: 7633 7656 7658 7672 7706

7715 CON $ 600: 7748 7800 7804 7815 7819 7869 7878 7923 7932 7955 7996

8: 8044 8337 8553 8557 8664 8694 8751 8772 8781 8804 8819 8835 8849

9: 9032 9240 9284 9343 9403 9454 9510 9575 9591 9609 9632 9712 9844 9850

10: 10024 10070 10154 10360 10361 10432 10514 10538 10661 10932

11: 11102

11106 CON $ 300: 11172 11217 11275 11369 11386 11394 11457 11485 11535 11632 11890 11943 11996

12: 12034 12035

12164 CON $ 300: 12691 12694 12783 12927

13: 13019 13140 13206 13310 13492 13572 13628 13687 13806 13926 13934 13956

14: 14066 14248 14256 14523 14627 14692 14818 14935 14964

15: 15029 15043

15102 CON $ 3.000: 15181 15303 15353 15414 15428 15491 15555 15687 15776 15858

16: 16036 16099 16160 16173 16294 16326 16476 16653 16706 16740 16806 16895 16898 16983

17: 17037 17128 17255 17293 17401 17515 17536 17571 17658 17693 17707 17876 17880 17905 17967

18: 18119 18151 18169 18212 18232 18242 18340

APROX. **18346** CON $ 150

18347 CON $ 6.000

APROX. **18348** CON $ 150

18457

18458 CON $ 300: 18474 18555 18747 18791 18832 18868 18892 18983

19: 19183 19302 19316 19376 19500 19524 19530 19744 19894 19901

APROX. **19986** CON $ 600

APROX. **19987** CON $ 1.200

APROX. **19988** CON $ 2.100

APROX. **19989** CON $ 3.600

19990 CON $ 300 MIL

APROX. **19991** CON $ 3.600

APROX. **19992** CON $ 2.100

APROX. **19993** CON $ 1.200

APROX. **19994** CON $ 600

20: 20033 20055 20103 20270 20340 20436 20443 20494 20509 20514 20718 20785

20787 CON $ 300: 20823 20896

20983 CON $ 1.800

21: 21025 21080 21314 21683 21728 21826 21884 21895 21969

22: 22022 22319 22446 22557 22595 22650 22715 22858

23: 23063 23144 23208 23238 23270 23513 23541 23589 23958

23967 CON $ 600

24: 24066 24275 24385 24406 24420 24453 24485 24745 24753

24819 CON $ 600: 24941

25: 25067 25085 25125 25285 25391 25695 25725 25905 25996

26: 26010 26013 26019 26087 26089 26317 26485 26596

26635 CON $ 300

27: 26695 26874 26893 26944 26987 27384 27546 27652 27731 27733 27753 27944 27978

28: 28018 28102 28126 28307 28969 28987

29: 29157 29168 29220 29284 29331 29368 29708 29714 29769 29820 29951 29989 29999

30: 30007 30081 30100 30160 30190 30268 30486 30578 30593 30792 30801 30891 30955 30992 30997

31: 31174 31185 31219 31248 31445 31566 31647 31656 31700 31748 31750 31757 31864 31999

32: 32106 32312 32367 32504 32646 32707 32768 32852 32871 32874

33: 33019 33048

33118 CON $ 300: 33266 33321 33378 33416 33558 33617 33673 33771

34: 34045 34146 34321 34323 34426 34476 34497

34589 CON $ 300: 34696 34712 34764 34903 34911

35: 35131 35172 35337 35456 35486 35504 35876

APROX. **35967** CON $ 210

APROX. **35968** CON $ 390

35969 CON $ 24.000

APROX. **35970** CON $ 390

APROX. **35971** CON $ 210: 35978

36: 36053 36256 36263 36359 36498 36556 36672

37: 37197 37257 37624 37650

37668 CON $ 300: 37678 37693 37710 37904 37932 37941

38: 38009 38056 38068 38205 38208 38260 38326 38343 38452 38469 38480 38612 38758

38814 CON $ 300: 38895

39: 39040 39092 39148 39234 39339 39419 39445 39476 39501 39562 39624 39629 39632 39700 39731

40: 40003 40071 40078 40103 40308 40355 40402 40442 40671

41: 41012 41141 41144 41280 41326 41503 41720 41732 41750 41787 41838

42: 42135 42143 42285 42303 42330 42351 42466 42503 42765 42823 42894 42905

43: 43017 43166 43207 43321 43336 43455 43538 43714 43792 43946

44: 44076 44237 44334 44443 44555 44588 44723

PREMIOS MAYORES

PROGRESION: 1

1º con	$...300.000	19990
2º "	$.....24.000	35969
3º "	$.....6.000	18347
4º "	$.....3.000	15102
5º "	$.....1.800	20983
6º "	$.....600	24819
7º "	$.....600	02988
8º "	$.....600	07715
9º "	$.....600	07619
10º "	$.....600	23967
11º "	$.....300	26635
12º "	$.....300	18458
13º "	$.....300	20787
14º "	$.....300	38814
15º "	$.....300	12164
16º "	$.....300	37668
17º "	$.....300	05767
18º "	$.....300	34589
19º "	$.....300	33118
20º "	$.....300	11106

DALI FITZ VOLVIO "AL OLEO"

Tras Varios Meses de Ausencia Reapareció Venciendo Guapamente a Iberal por la Cabeza

Final a todo trapo brindó el Clásico Pedro Chapar, a favor de Dali Fitz que sometió por una cabeza a Iberal. El defensor del stud Green and Black obtuvo su primer triunfo en el terreno selectivo, y en su historial es el cuarto que logra en tan sólo siete actuaciones.

Iberal jugó sus cartas desde el salto tomando el comando, en tanto Dali Fitz fue el encargado de hostigarlo, y luego accionó Free Ranger hasta los primeros tramos de la recta final. Estos caballos más Joup que vino desde el fondo, movieron la carrera y llegaron al disco en las posiciones de privilegio. Iberal marcó parciales de 22" 57/100 los primeros 400 metros, 800 en 44" 60/100, y los 1200 en 1' 08" 49/100. Hasta allí, el del stud San Pablo mantuvo dominio de un cuerpo y medio sobre Dali Fitz. Desde los 300 al disco vibraron las tribunas en alta tensión. Dali Fitz, exigido por Gramática, empezó a achicar diferencias y sobre la raya firmó la boleta desatando la alegría de sus allegados. En el pesaje estuvo Coco Villafañe, el suegro de Maradona, muy feliz por la victoria del hijo de Fitzcarraldo que fue criado en el Haras Firmamento, y que pertenece en un porcentaje de acciones al astro futbolístico. Un regalito personal de Bagó al ahora ciudadano cubano.

HORACIO MONZO

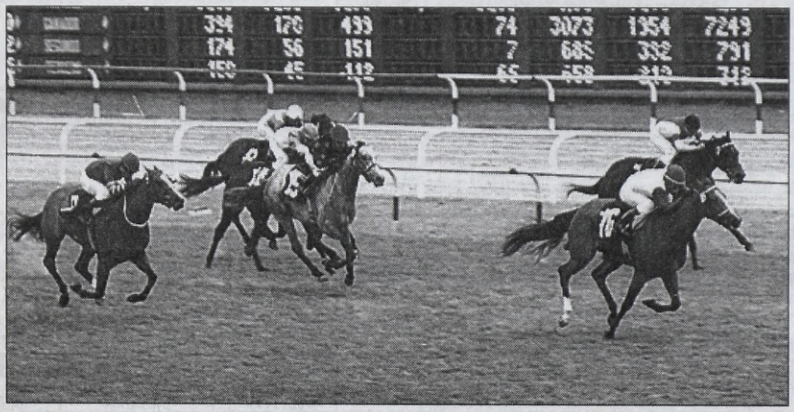

Talaverano se dio el gusto de ganar con las sedas de La Pomme: Gay Lady a $ 10,75.

Talaverano

La yegua Gay Lady, que ganó a regio dividendo la tercera carrera, marcó "el regreso del hijo pródigo". Quedó reconstituida la sociedad de Edwin Talaverano con los Liberman, propietarios del stud de la Pomme. Si hubo cortocircuito, como aseguran fuentes confiables, la cuestión fue superada "por el bien común". Talaverano dijo en declaraciones **oficiales** que no hubo enojo.

SAN ISIDRO Así Llegaron

1ª Carrera — Premio IL CASTELLO — 1.000 Metros

CABALLO	JOCKEY	Nº	A	Pag.
1 LA ENGRUPIDA 57, D.Núñez		(10)	-.-	-.-
2 Strike Willow 57, O.Zárate		(1)	½pzo.	4,90
3 La Confianzuda 57, E.Talaverano		(6a)	2cpos.	2,20
4 Free Magic 57, A.Glades		(4)	1¼cpo.	17,40
5 Jericaya 55, J.R.Méndez		(6)	2cpos.	-.-
6 Ribie 57, L.Carabajal		(11)	4cpos.	13,65
7 La Prisión 57, W.Aguirre		(5)	1¼cpo.	99,99
8 Sra. Ivonne 57, H.Ponce		(2)	2¼cps.	99,99
9 Cara Cobra 57, L.Villalba		(9)	3cpos.	4,45
10 Búlgara 53, M.Paganelli		(3)	2cpos.	17,00
U Trak Citada 57, G.Hahn		(8)	1¼cpo.	99,99

DIV.: LA ENGRUPIDA: $ 11,05, $ 4,65 y $ 2,00; STRIKE WILLOW: $ 3,45 y $ 1,65 y LA CONFIANZUDA: $ 1,20.

EXACTA: $ 205,20. TRIFECTA: $ 390,50. No corrió: Atrevida (7). Tiempo: 57"68/100. Cuidador: J. C. Gómez. Caballeriza: El Fenicio. La ganadora es hija de Binario y Arrival. Edad: 4 años.

2ª Carrera — Premio SITUADO — 1.200 Metros

CABALLO	JOCKEY	Nº	A	Pag.
1 ROYAL CARRALDO 57, J.Herrera		(1)	-.-	-.-
2 Lot Faster 56, A.Ramírez		(13)	2cpos.	11,80
3 Largirucho 56, C.Cáceres		(10)	2¼cps.	6,55
4 Con Garbo 56, M.Loza		(9)	½cza.	21,95
5 Lady Gem 57, E.Gramática		(14)	¾cpo.	18,05
6 Villancico Tom 57, J.Caro		(8)	¾cpo.	7,75
7 Heroic Blood 56, E.Recuero		(6)	½cza.	17,10
8 Locked Away 57, F.Lemos		(5)	½cza.	99,99
9 Castillo 56, E.Bortulé		(3)	¾cpo.	14,95
10 Fortin Gold 56, O.Dávila		(4)	1¼cpo.	8,90
11 Escapenle 55, A.Acuña		(16)	v/min.	8,90
12 Mandarin Duck 57, L.Polizzi		(11)	½pzo.	99,99
13 El G. Despiste 56, N.Salazar		(15)	1cpo.	21,80
14 Mi Peñón 56, O.Guzmán		(12)	1¼cpo.	33,85
15 Ay De Mi 55, C.Pérez		(7)	3cpos.	99,99
U Para Lily 56, Y.Dávila		(2)	3cpos.	46,65

DIV.: ROYAL CARRALDO: $ 2,55, $ 1,80 y $ 1,50; LOT FASTER: $ 3,35 y $ 2,35 y LARGIRUCHO: $ 4,05.

DOBLE: $ 56,20. TRIFECTA: $ 812,10. IMPERFECTA: $ 55,00. Corrieron todos. Tiempo: 1'12"29/100. Cuidador: A. Giménez. Caballeriza: L. y R. El ganador es hijo de Fitzcarraldo y Royal Stand. Edad: 5 años.

CANDIDATO DE CRONICA

3ª Carrera — Premio CAPO MAXIMO — 1.000 Metros

CABALLO	JOCKEY	Nº	A	Pag.
1 GAY LADY 56, E.Talaverano		(16)	-.-	-.-
2 Famosa Fitz 56, P.Falero		(9)	3¼cps.	2,95
3 Capataza 56, F.Coría		(7)	1cpo.	7,05
4 Flor 53, W.Pérez		(15)	pzo.	3,40
5 Malubel 54, J.Méndez		(14)	1cpo.	10,65
6 Portela 56, J.Herrera		(11)	2¼cps.	99,99
7 Under Class 56, A.Romero		(8)	cza.	11,10
8 Pulsadora 56, A.Irastorza		(12)	1¼cps.	11,35
9 Gladwin 56, E.Bortulé		(4)	5cpos.	43,50
10 Colombie 56, P.Robles		(3)	4cpos.	99,99
11 Queen Cat 52, C.Pérez		(2)	2cpos.	55,10
12 Luna Tapada 52, M.Paganelli		(6)	2¼cps.	99,99
U Metzota 54, R.Benítez		(10)	19cps.	99,99

DIV.: GAY LADY: $ 10,75, $ 4,90 y $ 2,15; FAMOSA FITZ: $ 2,50 y $ 2,05 y CAPATAZA: $ 1,50.

DOBLE: $ 42,20. EXACTA: $ 73,70. TRIFECTA: $ 453,20. No corrieron: The Nanny (1), Miss Etoile (5) y Patagónica (13). Tiempo: 58"22/100. Cuidador: C. D. Et'choury. Caballeriza: La Pomme. La ganadora es hija de Fadeyev y Gay Vixen. Edad: 3 años.

4ª Carrera — Premio LA BLUE JEANS — 1.400 Metros

CABALLO	JOCKEY	Nº	A	Pag.
1 EL MERCURIO 56, P.Falero		(4)	-.-	-.-
2 Lord Zetta 56, J.Jarcovsky		(11)	1¼cpo.	3,85
3 Imparcial Don 56, G.Duarte		(10)	2cpos.	20,05
4 Maxy 56, J.Herrera		(6a)	1¼cpo.	19,00
5 Maringote Tom 56, C.Quiles		(12)	½cza.	9,45
6 Suffire 56, E.Talaverano		(1a)	cza.	19,00
7 Pepenucho 56, H.Ponce		(8)	½pzo.	79,40
8 Filmado Talk 53, A.Ramírez		(6)	¾cpo.	-.-
9 Interactivo 56, J.Paulé		(5)	¾cpo.	67,15
10 Kilovatio 56, J.Noriega		(13)	1cpo.	54,25
11 Mr. Quino 56, A.Giorgis		(2)	½pzo.	99,99
12 Chito 56, A.Irastorza		(3)	¾cpo.	99,99
13 Arisona Boy 56, R.Alzamendi		(7)	1¼cpo.	99,99
14 Filo 56, H.Betansos		(14)	1¼cpo.	8,95
U Duro de Acostar 54, R.Arrada		(9)	2¼cps.	15,00

DIV.: EL MERCURIO: $ 1,85, $ 1,30 y $ 1,20; LORD ZETTA: $ 1,55 y $ 1,45 y IMPARCIAL DON: $ 1,85.

DOBLE: $ 42,40. TRIFECTA: $ 88,60. IMPERFECTA: $ 6,20. No corrió: Mr. Saeta (1). Tiempo: 1'23"27/100. Cuidador: J. C. Maldotti. Caballeriza: El Galo. El ganador es hijo de Algenib y Miou Miou. Edad: 3 años.

CANDIDATO DE CRONICA

5ª Carrera — Premio PERSUASIVO FITZ — 1.600 Metros

CABALLO	JOCKEY	Nº	A	Pag.
1 NOVIA EXPRESS 53, C.Aranda		(5)	-.-	-.-
2 Tatu Carreta 53, F.Benítez		(9a)	1¼cpo.	5,45
3 Bat Soy 55, L.Galdeano		(7)	1cpo.	9,65
4 Picara Aladina 57, A.Acuña		(13)	¾cpo.	35,90
5 My Desiré 56, G.Larrosa		(10)	¾cpo.	4,90
*6 Potrilucky 53, J.Jarcovsky		(11)	1cpo.	6,15
*6 Marinero 53, J.R.Méndez		(14)	1cpo.	6,35
8 Un Tipazo 54, R.Alzamendi		(1)	½pzo.	99,99
9 Catapultado 53, A.Ramírez		(3)	v/min.	14,65
10 Chibouk 54, J.Lagos		(7a)	¾cpo.	-.-
11 Interdomus 57, C.Acuña		(6)	¾cpo.	37,20
12 El Fangio 55, J.Zunino		(9)	½pzo.	-.-
13 Vicio Político 57, O.Zárate		(8)	½pzo.	13,80
14 Toay Pop 57, S.San Martín		(2)	2cpos.	37,85
U Sericultor 55, C.Cáceres		(12)	12cps.	28,85

(*) Empataron.

DIV.: NOVIA EXPRESS: $ 6,70, $ 2,35 y $ 1,75; TATU CARRETA: $ 2,80 y $ 1,95 y BAT SOY: $ 2,50.

DOBLE: $ 24,00. EXACTA: $ 51,80. TRIFECTA: $ 600,10. CUATERNA: $ 1.764,50 (17 vales). No corrió: Habanico Good (4). Tiempo: 1'35"35/100. Cuidador: J. A. Pérez. Caballeriza: La Borinqueña. La ganadora es hija de L'Express y Royal Heroin. Edad: 5 años.

6ª Carrera — Premio ACRATA — 1.400 Metros

CABALLO	JOCKEY	Nº	A	Pag.
1 ALMA DE RESERO 53, A.Ramírez		(7)	-.-	-.-
2 Lord Wind 56, P.Falero		(13)	½cp.	3,30
3 Holly Fizz 56, J.Jarcovsky		(6)	pzo.	23,25
4 London Express 52, A.Acuña		(10)	¾cp.	7,55
5 Mr. Infinito 56, E.Talaverano		(12)	1cp.	35,20
6 Incentivazo 56, J.Caro		(14)	1cp.	999,99
7 South Marino 56, J.C.Méndez		(8)	½cp.	11,25
8 Royal Number 56, S.Toscani		(1)	4cps.	14,55
9 El Gran Fran 56, J.Paulé		(9)	v.m.	43,70
10 Lúcido Don 56, C.Villabona		(11)	¾cp.	22,55
11 Political Song 54, L.Polizzi		(2)	½cp.	87,95
12 El Revire 56, G.Duarte		(15)	¾cp.	22,40
13 Lord Jet 52, F.Pacheco		(5)	2cps.	35,60
14 Astro Rey 56, N.Loureiro		(3)	cza.	999,99
U Filipino 56, J.Herrera		(16)	11cps.	20,20

DIV: ALMA DE RESERO: $ 2,95, 1,45 y 1,55. LORD WIND: $ 1,80 y 2,40. HOLLY FITZ: $ 4,15.

DOBLE: $ 47,50. IMPERFECTA: $ 6,50. CUATRIFECTA: $ 923,00. TRIPLO: $ 182,25 (162 vales). No corrió: Full Space (4). Tiempo: 1'24"53/100. Cuidador: E.D.Ludueña. Caballeriza: La Barraca. El ganador es hijo de Atlantic Exit y Adriana Cua. Edad: 3 años.

CANDIDATO E IMPERFECTA DE CRONICA

7ª Carrera — Premio ZIEM — 1.000 Metros

CABALLO	JOCKEY	Nº	A	Pag.
1 TIZIANA LINDA 57, R.Alzamendi		(8)	-.-	-.-
2 Luna Yanki 53, L.Carabajal		(11)	2cps.	3,30
3 Sister Mary 53, A.Acuña		(12)	5cps.	3,50
4 Heroic Patricia 57, M.Abregú		(6)	2¼cps.	17,00
5 La Beghin 55, M.Evis		(5)	pzo.	24,10
6 Con Paciencia 57, H.Ponce		(3)	¾cp.	6,70
7 Sueña Franca 57, R.Funes		(1)	pzo.	99,99
8 Bailey Luz 57, Y.Dávila		(7)	¾cp.	10,30
9 Sos Hermosa 54, A.Ramírez		(2)	cza.	55,80
10 Deseada Horn 57, D.Núñez		(9)	1¼cp.	11,40
11 Engañera Biz 57, A.Giorgis		(4)	2cps.	14,35
U Katherin Taho 57, L.Gadeano		(10)	2cps.	99,99

DIV: TIZIANA LINDA: $ 5,05, 2,15 y 1,55. LUNA YANKI: $ 1,50 y 1,15. SISTER MARY: $ 1,60.

DOBLE: $ 42,10. EXACTA: $ 41,30. TRIFECTA: $ 72,70. No corrió: Línea Express (13). Tiempo: 57"89/100. Cuidador: M.C. .Denápole. Caballeriza: Don Cuero. La ganadora es hija de Especial y Magic Fables. Edad: 5 años.

ENEMIGA Y EXACTA COMBINADA DE CRONICA

8ª Carrera — Premio PAN DE LUJO — 1.400 Metros

CABALLO	JOCKEY	Nº	A	Pag.
1 ROTT FOREVER 55, L.Polizzi		(12)	-.-	-.-
2 Terral 57, J.Lagos		(1)	1¼cp.	2,25
3 Greenwarrior 57, P.Robles		(14)	2cps.	14,75
4 Magnífico Bird 57, C.Quiles		(13)	hco.	14,80
5 Esco Bom Toss 57, J.Paulé		(16)	1¼cp.	84,90
6 Dar Express 53, C.Aranda		(15)	3cps.	49,45
7 Brabanzón 57, A.Palacios		(9)	½pzo.	25,90
8 Flying Jet 57, J.Valdivieso		(4)	2¼cps.	10,85
9 Justiniano 53, F.Pacheco		(10)	1cp.	27,95
10 Yolel 57, P.Falero		(8)	1¼cp.	3,45
11 Advise II 57, S.Toscani		(7)	1¼cp.	24,55
12 Boniface 57, C.Villabona		(3)	1¼cp.	99,99
13 Man Tag 57, E.Herrera		(11)	5cps.	99,99
14 Súper Teddy 57, G.Sena		(2)	5cps.	99,99
U Lincon 57, G.Larrosa		(5)	2¼cps.	99,99

DIV: ROTT FOREVER: $ 7,85, 2,65 y 2,00. TERRAL: $ 1,40 y 1,40. GREENWARRIOR: $ 2,90.

DOBLE: $ 124,00. TRIFECTA: $ 934,00. IMPERFECTA: $ 19,60. No corrió: Gold Pass (6). Tiempo: 1'24"04/100. Cuidador: A.D.Etchart. Caballeriza: Fortuna María S.A. El ganador es hijo de Lord Hailey y Dalila Fight. Edad: 4 años.

SPORT DE CRONICA

9ª Carrera — CLASICO PEDRO CHAPAR (G. II) — 1.400 Metros

CABALLO	JOCKEY	Nº	A	Pag.
1 DALI FITZ 59½, E.Gramática		(9)	-.-	-.-
2 Iberal 60½, J.Paulé		(4)	cza.	7,70
3 Joup 60½, R.Laitán		(14)	2¼cps.	15,05
4 Free Ranger 59½, J.Valdivieso		(15)	1¼cp.	4,75
5 Orientado Tom 59½, M.Leyes		(1)	v.min.	34,00
6 Beau Bridge 60½, D.Ramella		(7)	¾cp.	99,99
7 Rincón Halo 60½, P.Falero		(8)	pzo.	58,80
8 Moray 59½, P.Robles		(12)	1¼cp.	4,20
9 Jamelao 59½, N.Oviedo		(6)	½cza.	54,10
10 Moquehue 59½, J.C.Torres		(11)	2cps.	99,99
11 Gold Chance 59½, G.Sena		(16)	¾cp.	99,99
12 Berong 59½, J.Herrera		(3)	1¼cp.	3,60
13 Me Conviene 60½, J.Noriega		(10)	2¼cps.	18,55
14 Meteórico 59½, E.Talaverano		(5)	pzo.	39,90
U Mexicano 60½, J.Caro		(13)	8cps.	50,20

DIV: DALI FITZ: $ 6,50, 4,90 y 3,35. IBERAL: $ 5,80 y 4,95. JOUP: $ 4,35.

DOBLE: $ 104,10. EXACTA: $ 95,70. CUATRIFECTA: $ 4.116,30. TRIPLO: $ 2.644,65 (12 vales). No corrió: Myrtos (2). Tiempo: 1'21"23/100. Cuidador: M.A.García. Caballeriza: Green and Black. El ganador es hijo de Fitzcarraldo y Llers. Edad: 4 años.

ENEMIGO DE CRONICA

10ª Carrera — Premio DON PADILLA — 1.200 Metros

CABALLO	JOCKEY	Nº	A	Pag.
1 CALPRINCESS 57, G.Sena		(9)	-.-	-.-
2 Alydar's Passion 55, R.Benítez		(7)	4cps.	10,50
3 I'm Bordeaux 55, W.Armando		(10)	½pzo.	8,65
4 Soy Mandarina 57, C.Almeira		(1)	½pzo.	14,10
5 Petite Queen 57, D.Ramella		(2)	¾cp.	8,40
6 Gienah 57, C.Villabona		(6)	¾cp.	6,20
7 Chabucana 57, J.Paulé		(16)	pzo.	8,25
8 Belle Orientale 57, W.Serrudo		(3)	½cza.	16,05
9 Engranujada 57, R.Alzamendi		(4)	¾cp.	99,99
10 Hot Light 55, J.R.Méndez		(14)	4cps.	90,90
11 La Yeca 57, J.Herrera		(5)	5cps.	6,35
12 Casimba 57, C.Acuña		(15)	¾cp.	99,99
13 Maluquinha 57, H.Ponce		(13)	3cps.	48,65
14 Ofe de Oro 57, L.Coria		(12)	¾cp.	99,99
15 Vero Amore 53, F.Benítez		(8)	¾cp.	99,99
U Mary Bloody 53, L.Molina		(11)	4cps.	96,80

DIV: CALPRINCESS: $ 2,80, 2,25 y 1,65. ALYDAR'S PASSION: $ 3,20 y 2,15. I'M BORDEAUX: $ 2,60.

DOBLE: $ 42,10. TRIFECTA: $ 322,80. IMPERFECTA: $ 25,10. Corrieron todas. Tiempo: 1'12"33/100. Cuidador: J.R. .Gramajo. Caballeriza: El Viejo. La ganadora es hija de Calador y Princess Hill. Edad: 4 años.

CANDIDATA DE CRONICA

11ª Carrera — Premio LAIO DA BAMBOA — 1.600 Metros

CABALLO	JOCKEY	Nº	A	Pag.
1 EL BAILE 57, H.Betansos		(16)	-.-	-.-
2 Cross Road 57, M.Leyes		(3)	5cps.	99,99
3 Senor Lautaro 57, P.Robles		(12)	¾cp.	15,15
4 Fellow 57, J.Jarcovsky		(4)	1¼cp.	26,65
5 Seattle Horse 53, A.Acuña		(11)	1¼cp.	7,00
6 Skyflon 57, O.Dávila		(2)	½pzo.	11,50
7 Kirman 57, P.Falero		(6)	pzo.	11,80
8 Danzador 57, A.Duarte		(9)	¾cp.	5,85
9 Rianjo 57, J.Márquez		(13)	¾cp.	18,00
10 Muy Serio 57, Y.Dávila		(14)	cza.	88,85
11 Tronco Tom 57, R.Funes		(8)	½pzo.	99,99
12 Por Los Bares 54, C.Aguirre		(10)	1¼cp.	99,99
13 Cazzoto Express 54, P.Leguizamón		(7)	3cps.	99,99
14 The Dorian 53, F.Benítez		(1)	2¼cps.	99,99
U Promulgado 57, G.Hahn		(5)	3cps.	58,50

DIV: EL BAILE: $ 2,05, 1,65 y 1,60. CROSS ROAD: $ 10,25 y 5,30. SENOR LAUTARO: $ 2,70.

DOBLE: $ 12,50. EXACTA: $ 374,80. TRIFECTA: $ 2.571,50. No corrió: Don Capo (15). Tiempo: 1'34"41/100. Cuidador: C.D.Etchechoury. Caballeriza: Epuyén. El ganador es hijo de Algenib y Buenas Ondas. Edad: 4 años.

CANDIDATO DE CRONICA

12ª Carrera — Premio JOUP — 1.200 Metros

CABALLO	JOCKEY	Nº	A	Pag.
1 GREENOCK 55, J.Herrera		(16)	-.-	-.-
2 Nut Tree 61, P.Falero		(10)	¾cp.	4,90
3 Timeform 57, W.Pérez		(2)	2cps.	19,35
4 Lovely Toss 48, M.Paganelli		(6)	1¼cp.	38,85
5 Oceánico 58, P.Robles		(5)	½pzo.	11,25
6 Belzebul 57, A.Ramírez		(7)	pzo.	34,95
7 Tango y Mate 57, J.R.Méndez		(12)	v.min.	29,05
8 Trak Mozo 56, M.Leyes		(1)	cza.	51,25
9 Pastasciutta 57, L.Galdeano		(13)	1¼cp.	7,30
10 Chocolatcream 53, F.Lemos		(3)	½pzo.	99,99
11 Jaburu 52, N.Oviedo		(4)	1¼cp.	23,25
12 Gauchito Oca 51, C.Almeira		(15)	1¼cp.	99,99
13 Distinguida Fitz 59, E.G'tica		(9)	1¼cp.	3,10
14 Lord Citizen 50, H.Betansos		(14)	½pzo.	10,55
15 Ultimo Chance 52, J.Aguirre		(8)	1¼cp.	99,99
U Princesa Luna 52, Ch.D'inguez		(11)	2cps.	21,00

DIV: GREENOCK: $ 4,55, 2,60 y 2,05. NUT TREE: $ 4,45 y 4,85. TIMEFORM: $ 2,50.

DOBLE: $ 14,10. TRIFECTA: $ 659,60. IMPERFECTA: $ 32,50. Corrieron todos. Tiempo: 1'11"02/100. Cuidador: A.Longo. Caballeriza: Hs. San Andrés. El ganador es hijo de Senor Pete y Goutte D'Or. Edad: 6 años.

13ª Carrera — Premio RINCONAZO — 1.000 Metros

CABALLO	JOCKEY	Nº	A	Pag.
1 MILENARIO 53, R.Blanco		(11)	-.-	-.-
2 Eugenio Ce 57, H.Calvente		(4)	5cps.	4,25
3 Clarín Oca 57, R.Alzamendi		(9)	1¼cp.	63,25
4 Secretariado 57, A.Giorgis		(1)	¾cp.	62,25
5 Lazo de Oro 55, J.R.Méndez		(5)	½pzo.	13,25
6 Nimble 57, P.Falero		(12)	2¼cps.	4,15
7 Príncipe Emilio 53, A.Acuña		(2)	¾cp.	9,15
8 Enamoradizo 57, O.Dávila		(16)	cza.	33,05
9 All Dancer 50, L.Carabajal		(7)	½pzo.	20,15
10 Antical 57, G.Larrosa		(3)	1¼cp.	51,25
11 Don Don Migo 57, R.Funes		(15)	pzo.	99,99
12 Le Pareinsa 54, Ch.Domínguez		(13)	1¼cp.	33,00
U Fast Nib 57, J.C.Méndez		(6)	4cps.	24,15

DIV: MILENARIO: $ 2,95, 1,50 y 1,50. EUGENIO CE: $ 2,15 y 1,70. CLARIN OCA: $ 5,10.

DOBLE: $ 21,30. EXACTA: $ 23,80. TRIFECTA: $ 965,30. CUATERNA: $ 722,50 (68 vales). No corrieron: Single Queen (8), Gringo Vivo (10) y Full Binario (14). Tiempo: 56"30/100. Cuidador: C.Bustos Fierro. Caballeriza: La Metáfora. El ganador es hijo de Capo Máximo y Dulzura. Edad: 5 años.

ENEMIGO Y EXACTA COMBINADA DE CRONICA

14ª Carrera — Premio ALL EYES — 1.600 Metros

CABALLO	JOCKEY	Nº	A	Pag.
1 PLAY GROUND 53, O.Guzmán		(2)	-.-	-.-
2 Cartroy 54, A.Ramírez		(15)	¾cp.	6,10
3 Barcarola 49, L.Carabajal		(9)	¾cza.	6,95
4 El Cántaro 50, H.Betansos		(6)	2cps.	3,05
5 Fugitivo Tom 56, A.Rivero		(5)	¾cp.	7,10
6 El Fraccionador 57, E.G'zález		(14)	½pzo.	99,99
7 Consociado 52, Ch.Domínguez		(16)	1cp.	10,10
8 Futuro 54, H.Ponce		(13)	cza.	15,40
9 Unisson 56, G.Larrosa		(8)	1cp.	12,75
10 Dancing Forli 50, L.Galdeano		(4)	2cps.	60,10
11 Abba'Si 51, Y.Dávila		(7)	3½cps.	65,80
12 El Herrero 52, P.Robles		(10)	4cps.	17,75
13 Smile Nib 57, C.Cáceres		(1)	¾cp.	15,30
14 Miss Candy 56, J.Torres		(12)	6cps.	99,99
U Aquel Argentino 50, D.Arias		(3)	20cps.	50,75

DIV: PLAY GROUND: $ 8,60, 3,85 y 3,10. CARTROY: $ 4,40 y 5,35. BARCAROLA: $ 2,50.

DOBLE: $ 45,60. IMPERFECTA: $ 55,30. CUATRIFECTA: $ 1.224,10. TRIPLO: $ 711,50 (36 vales). No corrieron: Little Congress (10a) y Gemillion (11). Tiempo: 1'35"35/100. Cuidador: E.M.M.de Hoz. Caballeriza: M.M.H. El ganador es hijo de Algenib y Luck. Edad: 4 años.

ENEMIGO DE CRONICA

LA PLATA: PROGRAMA COMPLETO PARA HOY

1ª CARRERA — Pr. BORDEAUX MARY (Com. Ap. Doble) - 1.600 Mts. — A las 14.30

(APUESTAS A GANADOR, SEGUNDO, EXACTA Y TRIFECTA - Triplo 1er. Pase)

4 ULT.PERF.					ANOTADOS	JOCKEY	e/k.	PADRE-MADRE	CUIDADOR
3L	5L	0S	3L	1	INDIA COTA	C.Aranda-4	557	Indalecio-Donna Mía	J.Pérez
7S	1L	2L	2L	2	LAMPALAGUA	A.Quiroga-2	557	Rampart Road-La Mer	G.Scarpello
3L	1P	8L	0P	3	PRIMAVERA TOSS	X.X.	557	Bolero Toss-Burrera	H.Sarina
1S	3L	2S	6P	4	EMISORA GIRL	W.Pérez-3	557	Mat Boy-Emitante	A.Palomo
7L	5S	7S	4P	5	DEMAGOGIA	L.Carabajal-4	557	Tough Critic-Tyrannie	J.Abraham
9L	1L	8L	0L	6	TANA MARIA	C.Quiles	655	Ball Fighter-Tanashka	R.Montero
5P	2P	9P	8S	7	LA VARIEGADA	C.Pérez-4	557	Octante-Recopilada	P.Morón
0L	2L	7L	4P	8	BATTY QUEJOSA	M.Barraco-4	557	Batty-Quemante	H.Capano

Cand.: LAMPALAGUA (2) — Enem.: Emisora Girl (4) — Sport: Batty Quejosa (8)

2ª CARRERA — Pr. NICE BIJOU (Fin. Ap. Doble - Com. Ap. Doble) - 1.400 Mts. — A las 15

(APUESTAS A GANADOR, SEGUNDO, TERCERO, IMPERFECTA Y TRIFECTA)

4 ULT.PERF.					ANOTADOS	JOCKEY	e/k.	PADRE-MADRE	CUIDADOR
—	—	5L	5L	1	EL AURA	M.Luna	356	G'day Mate-Alunova	T.Quiroga
—	—	—	0L	2	LUTADOR	L.Pereyra-2	356	Gem Master-Debochada	C.Alcaraz
—	6L	7L	6L	3	VELOSS ROJO	J.Pirez	356	Speedy Toss-Tarjeta Roja	C.Giani
—	—	—	—	4	FRAM RAY	A.Ferreyra-4	356	Banner Bob-Ma Franboise	F.D'Elía
—	—	—	7L	5	FRIUD GRANDE	L.Sosa	356	Friud-Piba Grande	J.Scalise
4L	4L	2L	3L	6	DENIS NICK	R.Alzamendi	356	Beatnik-Daisie Fan	A.Fonollosa
5L	3L	3L	5L	7	BIGGER ROAD	X.X.	356	Rampart Road-Nice Bi	I.Rivero
6L	0S	9S	6L	8	IBERIAN BREEZE	J.Guzmán	356	Ibero-Forest Breeze	O.Borello
—	—	—	4L	9	RIGHT COLT	G.Hahn	356	Ibero-Right Again	R.Yeffal
6S	6S	0S	5S	10	EL PACIFISTA	L.Villalba	356	Octante-Exactly Calm	J.Cepeda
—	—	9L	9L	11	BEBE	R.Barboza-3	356	Saint Sever-La Rabona	N.Yalet
—	—	—	5L	12	REPIQUETERO	C.Quiles	356	Bombazo Toss-Pirotecnica	J.Rodríguez

Cand.: DENIS NICK (6) — Enem.: Right Colt (9) — Sport: Iberian Breeze (8)

3ª CARRERA — Pr. LUCIDA FRIUL (Fin. Ap. Doble - Com. Ap. Doble) - 1.100 Mts. — A las 15.30

(APUESTAS A GANADOR, SEGUNDO, EXACTA Y TRIFECTA - Triplo 1er. Pase)

4 ULT.PERF.					ANOTADOS	JOCKEY	e/k.	PADRE-MADRE	CUIDADOR
0L	9L	0L	0L	1	LORD SEBASTIAN	V.Soria-3	752	Matun-Pantesca	N.Pineda
4L	5L	5L	6L	2	SUERTUDO BILLY	J.Paulé	655	Billy Sweet-Raquiti Cua	N.Yalet
5L	8L	5L	6L	2a	WOODBLOCK	F.Arreguy	655	Fatly-The Twins	Idem
2L	4L	1L	1L	3	VACANCE	M.Bértulo-4	555	Senor Pete-Vlasti	A.Corso
3L	3L	7L	9L	3a	VOYAGE ETONNANT	O.Zárate	552	P. Mountain-O. Do Brazil	Idem
5P	6S	3L	1S	4	LORD PAMPERO	R.Funes	457	Vestor-Noly	N.Bustos
2L	4S	4L	1L	5	JURURU	C.Acuña	457	Gem Master-Cheirosa	C.Alcaraz
4S	2S	0L	4P	6	WILLY CHAMP	M.Guzmán-4	555	Ski Champ-Miss Will	O.González
9L	0L	7P	7L	7	NOTABLE FACE	D.Cantero-4	755	Cipayo-Notable	J.Mosconi
0L	0L	9L	0L	8	JAU	J.Igarategui	855	Compatible-Dudaba	H.Veliz

Cand.: LORD PAMPERO (4) — Enem.: Jururú (5) — Sport: Willy Champ (6)

4ª CARRERA — Pr. CHOICE GIRL (Fin. Ap. Doble - Com. Ap. Doble) - 1.400 Mts. — A las 16

(APUESTAS A GANADOR, SEGUNDO, TERCERO, IMPERFECTA Y CUATRIFECTA)

4 ULT.PERF.					ANOTADOS	JOCKEY	e/k.	PADRE-MADRE	CUIDADOR
0L	8P	5P	3P	1	BUEN DEUDOR	A.Rivero	557	Buen Semblante-Trip North	O.Pérez
8S	7L	9L	3L	2	LOVE FORLI	M.Leyes	557	Forlitano-Love Dancer	C.Mascazzini
6L	8L	0P	8L	3	TOSCA OCTAVIO	X.X.	557	Toscanini-Sen Yen Pin	R.Suárez
0P	0L	0L	0L	4	EL NENUCO	C.Quiles	557	Pier Seventeen-Barbie	H.Delli Quadri
9S	2L	7L	2L	5	FRAY PASSION	A.Duarte	557	Fray Clamor-Sun Passion	E.Vega
6L	3L	6L	7L	6	BAT SOLITARIO	M.Bértulo-4	557	Batty-Scholastic Lil	E.Brown
0S	0S	9S	6P	7	TRASELMANGO	D.Núñez	557	Un Reitre-Sporting Gal	C.Arainte
2L	2L	0L	0L	8	TURQUI	M.O.Cardozo	557	Coeur De Lion-Just Blue	D.Díaz Padró
—	—	2L	3L	9	ASTROTINO	J.Galván-4	557	El Astrólogo-Dentina	C.Chabert
0L	6L	0L	9L	10	KLEINBOURG	L.Sotelo-4	557	Bacache-Ser Fabi	L.Quinteros
9L	5P	6L	6P	11	RAMONAZO	W.Bárcena	557	Mat Boy-Martita Fan	H.Ramírez
8L	5S	6L	7L	12	DEAR MAC	J.R.Méndez-2	557	Night Prowler-Diarmac	L.Argüello
0L	5L	9L	6L	13	AMANECER SOLEADO	A.Irastorza	557	Silver Sunsets-Banic	R.Comas
6L	5L	8L	5L	14	MEDIO FRASCO	G.Hahn	557	Picayo-Macia	J.Yeri

Cand.: ASTROTINO (9) — En.: Buen Deudor (1) — Sp: Fray Passion (5) — Lan.: Love Forli (2)

5ª CARRERA — Pr. NOW BORDEAUX (Fin. Ap. Doble - Com. Ap. Doble) - 1.200 Mts. — A las 16.30

(APUESTAS A GANADOR, SEGUNDO, TERCERO, EXACTA Y TRIFECTA - Triplo 1er. Pase)

4 ULT.PERF.					ANOTADOS	JOCKEY	e/k.	PADRE-MADRE	CUIDADOR
4L	7L	2L	1L	1	GRINGA AVIVADA	M.Bértulo-4	457	Jadeer-Man's Life	J.Flores
2L	3L	2L	3L	1a	WINESAP	P.Sotelo	457	Dark Brown-Savoyarde	Idem
9S	9P	9L	4L	2	YANCA	R.Velata-3	457	Dancing Dowser-J. Guadalupe	R.Alvarez
6S	0L	8L	7L	3	HANAN	J.Torres	457	Bacache-Biografía	A.Pappaterra
—	0S	9L	1L	4	LINDA KOSH	R.Funes	457	Oshkosh-Bloodmast	M.Gutiérrez
7L	5L	8L	0L	5	GRINGA APURADA	R.Cruz	457	Jadeer-Mantenuta	J.Córdoba(h)
9P	3P	9P	7L	6	DUNA GIRL	G.Sena	457	Mat Boy-Duarcal	J.Palacios
0S	0L	0L	8L	7	NICE FLOWERS	A.Acuña-4	457	Gold Trojan-Sayana	J.Giménez
8L	3L	2L	1L	8	GUIA VELOZ	M.Cardozo	457	Friul-Tuyuca	C.Sanguinetti
—	1L	0L	2L	9	BAKO SUREÑA	C.Huerta-3	457	Rincón Franco-Kalcular	J.Mandrini
6L	0L	1L	8L	10	TIJERITA WEST	L.Romero	457	Westbridge-La Tijerita	A.Ojeda

Cand.: WINESAP (1a) — Enem.: Bako Sureña (9) — Sport: Duna Girl (6)

6ª CARRERA — Pr. VIGESIMA (Fin. Ap. Doble - Com. Ap. Doble) - 1.400 Mts. — A las 17

(APUESTAS A GANADOR, SEGUNDO, TERCERO, IMPERFECTA Y TRIFECTA)

4 ULT.PERF.					ANOTADOS	JOCKEY	e/k.	PADRE-MADRE	CUIDADOR
—	—	—	—	1	DESDE AFUERA	X.X.	457	L'Express-Marfrance	R.Arredondo
8L	3L	0L	6L	2	RATAK	N.Salazar	457	Friul-Pintadora	A.Gallardo
6L	5L	4L	7P	3	VINCI CHAMP	H.Figueroa-3	457	Ski Champ-La Gioconda	M.Abalos
7L	9L	7L	7L	4	LINDAS PIERNAS	D.Arias	457	Pahlevi-Repeña	F.Salinas
7S	8S	6S	9P	5	POTRISOFT	C.Acuña	457	Potrillazo-A. Amazón	H.Gralatto
—	—	—	0P	6	CORSA QUITA	H.Castro	457	Il Corsaro-Cuequita	R.Buonocore
7P	7S	9S	8S	7	CALISSA	M.Paganelli-4	457	Calador-Potrissa	R.Rodríguez
—	—	5L	6L	8	QUELASPRIMAS	R.Villagra-4	457	Bleu Marin-La Raquelita	A.García
8L	8L	9L	0L	9	OLA Y FELIZ	J.Igarategui	457	Saint Felix-Solderie	G.Pedenernera
9L	3L	7L	4L	10	LA MARIA LUZ	X.X.	457	El Magno-Bayum	J.Del Dago
4L	6L	6L	9L	11	ABUELINA	R.Alzamendi	457	Ball Fighter-Kitten	R.Godoy
—	—	9L	0L	11a	MARIA Y TORA	P.Sotelo	457	Ball Fighter-Pat Mondy	N.Degaetano
4S	7S	3L	2L	12	SEATTLE BABY	A.Giorgis	457	Melenudo-Probidad	C.Vitale

Cand.: SEATTLE BABY (12) — Enem.: Potrisoft (5) — Sport: Quelasprimas (8)

7ª CARRERA — Pr. SALLY GIRL (Fin. Ap. Doble - Com. Ap. Doble) - 1.400 Mts. — A las 18

(APUESTAS A GANADOR, SEGUNDO, TERCERO, IMPERFECTA Y CUATRIFECTA)

4 ULT.PERF.					ANOTADOS	JOCKEY	e/k.	PADRE-MADRE	CUIDADOR
6L	9L	6L	8L	1	EL CONGRESO	A.Rivero	356	Algenib-Indaba	E.Boni
5L	0L	6L	8L	2	PEGASE	P.Rivero	356	Beau Sultan-Peggy Sue	I.Rivero
—	—	—	7L	3	TODO UN DANZARIN	P.Sotelo	356	Greenjinsky-Toda Vez	H. Di Paolo
—	—	—	7L	4	MARK DIFERENCE	M.Bértulo-4	356	Fitzcarraldo-My Gal Shall	E.Clerc
3L	8L	5L	3L	5	MAXI TYPE	J.Azamor	356	Cameo Type-B. Maulladora	M.Rodríguez
8L	0L	8L	6L	6	EDITOR STAFF	N.Oviedo	356	Rudy's Fantasy-Elodea	H.Cuviello
—	—	2L	3L	7	VENTONGADO	F.Arreguy	356	Ventanal-Ma Bentingage	N.Yalet
0S	5L	3L	3L	8	CON BICHO	M.Leyes	356	Confidential Talk-Ma Bi'tte	J.Cepeda
0L	0L	0L	0L	9	NOCHERO	M.Correa	356	Awesome Gold-Night Star	J.Yeri
—	—	—	—	10	SIDETOWN	M.Cardozo	356	Ciptown-Lady Bidder	W.Andrada
—	—	—	—	11	GRAN PAYADOR	G.Hahn	356	Payant-Gran Alegría	J.Bosisio
3L	2L	8L	5L	12	COHEN	J.Torres	356	Vigorous Toss-Muy Diabla	A.Pappaterra
3L	8L	2L	4L	13	PERSONAL TRAINER	J.Martínez	356	Prince Boy-J. De Belleza	J.Varela

Cand.: GRAN PAYADOR (11) En.: Ventongado (7) — Sp: Con Bicho (8) — Lan.: Mark Diference (4)

9ª CARRERA — 44º GRAN PREMIO BAT. DE TUCUMAN (Fin. Ap. Doble-Com. Ap. Doble) - 2.000 Mts. — A las 18.30

(APUESTAS A GANADOR, SEGUNDO, TERCERO, IMPERFECTA Y TRIFECTA - Triplo 1er. Pase)

4 ULT.PERF.					ANOTADOS	JOCKEY	e/k.	PADRE-MADRE	CUIDADOR
—	—	—	—	1	BLACK CAT	D.Palma	460	Leger Cat-Papier Mache	R.Medina
4E	5E	2T	0R	2	DI GOLIAT	P.Robles	560	Digression-Gran Dicha	J.Guerra
8P	2L	5P	5L	3	EL FACHINERO	S.Toscani	661	Farnesio-Mountain Dark	C.Leguizamón
3S	0S	2S	1S	4	EL NATURALISTA	J.Vaiirá	460	Octante-Nube De Hojas	C.Chirino
0R	1S	5P	2S	5	FANTASMA TOM	J.Noriega	561	Shy Tom-Fantastic Girl	E.Romero
9P	4P	4S	1P	6	FOLIO BOB	C.Cejas	561	Bordeaux Bob-Mat's Spark	A.Rizzo
2S	1L	1L	8L	7	GOOD PRIZE	C.Zuco	661	Creativity-Polca Fitz	J.Jiménez
9L	9S	4L	9P	8	ION GREENAWAY	C.Villabona	661	Intérprete-Native Kate	A.Garrido
—	1S	0P	6P	9	MUSIC MAKER	C.Barrio'vo	561	Creativity-Keats Music	J.Guerra
7P	7S	1L	1L	10	MUSICOMANIACO	E.Gramática	561	Potrillazo-Musical Fitz	C.Argota
5S	1P	0P	0P	11	ORNAMENTADO	A.Olivera	761	Coeur De Lion-Trim	J.Carballo
1L	9L	3L	0S	12	POTRIDYNAMO	H.Betansos	561	Potrillazo-Leigh Ali	R.Ortiz
1S	1P	6P	6L	13	RAINBOW LIGHT	M.O.Cardozo	561	Rainbow Corner-Twilight	F.Muratore
5L	0E	4T	0R	14	SOL EXPRESS	X.X.	661	L'Express-Bidasoa	C.Delgadino
0P	3P	2L	5P	15	SPOLETO	J.C.Méndez	861	Forlitano-Doña Chivi	O.Labanca
1P	0S	6P	8L	sp1	GIORNALISTA	X.X.	661	Forlitano-Sexy Princess	R.Scaraviglia
1L	0L	0L	0T	sp2	SARDOU	X.X.	761	Louvre-Sarazene	E.Nieva
9L	7L	2L	2L	sp3	HELIOS DE FRENTE	X.X.	561	Pahlevi-Tuyuca	R.Cardell

Cand.: FANTASMA TOM (5) — Enem.: Good Prize (7) — Sport: Ion Greenaway (8)

10ª CARRERA — Pr. SANWAT (Fin. Ap. Doble - Com. Ap. Doble) - 2.100 Mts. — A las 19

(APUESTAS A GANADOR, SEGUNDO, TERCERO, IMPERFECTA Y TRIFECTA)

4 ULT.PERF.					ANOTADOS	JOCKEY	e/k.	PADRE-MADRE	CUIDADOR
6L	7L	8L	1L	1	BOCAZO	R.Villagra-4	652	Potrillazo-Babouche	A.Gari
3L	4S	3S	1L	2	INCONTESTE	J.Paulé	557	Gem Master-Reflection Knoll	C.Alcaraz
6L	4L	8P	5L	2a	INTERDOMUS	C.Acuña	554	Gem Master-Cabrocha	Idem
6S	2L	1L	4L	3	SO LUCKY	O.Dávila	557	Saint Otto-Comalong	R.Bullrich
7L	8L	4L	6L	4	CHANGER	J.Carrizo-2	557	Political A'tion-Cheek	D.Macías
1P	1S	6P	1L	5	ENSIGN FOS	J.R.Méndez-2	557	Firery Ensign-Foscata	E.Donadio
2S	5R	0S	0L	6	BLUETIN	X.X.	752	Cautin-Campinas	A.Bernardo
2L	8P	8P	0P	7	BAT MILO	A.Rivero	655	Batty-Ma Gatte	R.Carrió
2S	2P	1P	1P	8	FICHERITO	R.Laitán	554	Engrillado-Fallow's Nice	J.Centurión
4L	3L	3L	1L	9	SABLES	V.Soria-3	554	Beau Sultan-Heraldique	E.Mondazzi
2L	2L	1L	2L	10	CASCANUECES	C.Quiles	554	Potrillazo-La Quirowa	E.Boni
9L	5L	5L	8L	11	AURENIB	A.Ferreyra-4	652	Algenib-Aureada	H.Brandi
9L	6L	3L	8S	12	INTERVERAZ	M.Díaz	557	Intérprete-Veragua	W.Suárez

Cand.: INCONTESTE (2) — Enem.: Ficherito (8) — Sport: Cascanueces (10)

11ª CARRERA — Pr. GOLEADA (Fin. Ap. Doble - Com. Ap. Doble) - 1.200 Mts. — A las 19.30

(APUESTAS A GANADOR, SEGUNDO, TERCERO, IMPERFECTA Y TRIFECTA)

4 ULT.PERF.					ANOTADOS	JOCKEY	e/k.	PADRE-MADRE	CUIDADOR
9L	6L	2L	4L	1	FAIR MINE	F.Arreguy	655	Fatly-Lady Mine	M.González
3L	1L	7L	0L	2	PRO CEPILLITO	M.Rodríguez	755	Pródigo-Chirica	M.Rodríguez
7L	1L	8L	8L	3	RINCONEADY	A.Romero	554	Rinconazo-Steady	R.Cabrera
5L	1L	4L	0L	4	MAJESTIC SUN	L.Sotelo-4	855	Creativity-Tell Skif	C.Alvarez
8L	6L	7L	0L	5	MARABUTO	R.Nis-3	655	Lascaux-Maharani	N.Barragán
—	1P	1P	1S	6	EL CHISME	C.Lucero	554	Metalúrgico-Donna Red	J.Moriconi
0S	4L	5L	7S	7	SACHET	M.Leyes	557	Lode-Safety Rama	M.Sueldo
2L	3L	7L	8P	8	TWIN PEAKS	A.Acuña-4	655	Farnesio-Faye	E.Costa
7L	2L	6L	7L	9	DO IT AGAIN	A.Rivero	557	Lode-Right Again	O.Telechea
0P	4L	0L	0L	10	MARGIFINO	C.Huerta-3	855	Marginador-Hija Fina	M.Escudero
6L	8L	0L	0L	11	REFORLITANO	L.Villalba	655	Forlitano-Silver Sky	L.Nievas
0L	0L	0L	0P	12	HAPPY TANO	A.Marinhas-4	655	Forlitano-Happy New	A.Pappaterra
1S	6S	8S	6S	13	ALESI	L.Galdeano	554	Ocean Falls-Yoko	A.Gaitán D.
5L	2L	1L	1L	14	RAFIKI DOWSER	J.Galván-4	557	Dancing Dowser-S. Queen	R.Castro

Cand.: EL CHISME (6) — Enem.: Rafiki Dowser (14) — Sport: Alesi (13)

12ª CARRERA — Pr. FARWAY OCA (Fin. Ap. Doble - Com. Ap. Doble) - 1.400 Mts. — A las 20

(APUESTAS A GANADOR, SEGUNDO, TERCERO, IMPERFECTA Y TRIFECTA - Triplo 1er. Pase)

4 ULT.PERF.					ANOTADOS	JOCKEY	e/k.	PADRE-MADRE	CUIDADOR
—	—	—	—	1	FAIR TAN	A.Irastorza	457	Fatly-Tan Romántica	D.Díaz Padró
2S	0S	8S	6L	2	PULL FIRE	G.Enríquez	457	Firery Ensign-Pulmona	A.Sambucetti
0L	0L	0L	9L	3	RINCON MONTERO	R.Velata-3	457	Bullicioso In-Luna Diáfana	H.Boquín
0L	9L	7L	0L	4	PAREJERO ALEGRE	R.Villagra-4	457	Omar's Play-Ojos Negros	J.Bernabeu
0S	7S	9S	6L	5	POTRIDAN	M.Bértulo-4	457	Potrillazo-Envious	F.Suárez
7L	9P	9L	8L	6	CALIFORATO	J.Paulé	457	Jadeer-Firmeza	R.Ibarra
—	—	—	—	7	ROBER TEM	A.Giorgis	457	Tempranero II-Compataya	C.Vitale
4S	2S	9S	0S	8	SOLITARY JOHNNY	M.Méndez-2	457	Johnny's Prospect-Sofany	H.Capano
—	—	9L	0L	9	BERUCAL	L.Sotelo-4	457	Hesical-Beruga	C.Alvarez
—	—	—	0L	9a	EL METIDO	X.X.	457	Pretencioso-Hazel	H.Fagalde
6L	6L	7L	9L	10	PRIVADO	E.Tejedor	457	Ride The Rails-Propicia	F.Quinteros
4L	5L	9L	3L	11	TAL TOP	C.Quiles	457	Top Call-Tal Nati	R.Ramallo
6L	8L	8L	0L	12	RESCATADO	M.Cardozo	457	El Rescate-Reina Luz	J.Caffarelli
0P	0P	8P	0P	13	IMPRESSIVE CLOWN	N.Oviedo	457	Greathy Impresse-F.Esther	J.Gamboggi
—	—	—	0L	14	BAKO PABLO	C.Huerta-3	457	Rincón Franco-Capa Lola	J.Mandrini
9L	0L	0L	8L	15	PUÑO FUERTE	R.Techera	457	Beau Sultan-Tressee	J.Córdoba(h)

Cand.: SOLITARY JOHNNY (8) — Enem.: Tal Top (11) — Sport: Potridan (5)

13ª CARRERA — Pr. CATCH IT (Fin. Ap. Doble - Com. Ap. Doble Extra) - 1.400 Mts. — A las 20.30

(APUESTAS A GANADOR, SEGUNDO, TERCERO, IMPERFECTA Y TRIFECTA)

4 ULT.PERF.					ANOTADOS	JOCKEY	e/k.	PADRE-MADRE	CUIDADOR
2L	3L	2L	2L	1	DUNSER DANS	F.Arreguy	557	Dancing Dowser-Frau Dunpera	A.Toledo
3L	7L	7L	4P	2	HEROICO LULA	L.Pereyra-2	655	Heroic Spirit-Chola Dop	L.Haedo
0S	9S	6P	0L	2a	SKYHAK	G.Fabbián	755	Armada-Concorde	V.Villanueva
3L	1L	5L	5L	3	METRO SPACE	G.Hahn	557	Metronomic-Space Girl	N.Giammatolo
4S	0S	5L	1L	4	EL TIROLES	J.Briz	557	El Científico-Cierta Tarde	S.Bello
8P	2L	3L	4L	5	EMBARCADERO	C.Acuña	557	Cipayo-Compra	H.Gralatto
1L	0L	7L	6L	6	CON FACHI	C.Aranda-4	655	Con Rulo-Fachinosa	M.Escudero
2L	6L	1L	6L	7	NATIONAL CHAMP	R.Villagra-4	557	Ski Champ-Prenisse	A.Gari
8L	0L	8L	4L	8	SPIRIT HO	P.Gómez-3	557	Heroic Spirit-Rose Bouquet	R.Montero
6L	4P	3L	7L	9	BAT SINO	C.Lucero	557	Batty-Sincerante	R.Semino
0L	9L	0L	8L	10	ESTIMADO LUIS	A.Ferreyra-4	755	Forlitano-Glory Dancer	J.Pozzi
9L	0L	9L	6L	11	TANO GINO	J.Torres	557	Africano-Castaña Oscura	R.Encina
7L	8L	5L	7L	12	MANGO'S BOY	V.Molina-3	655	Windfall-Prey	C.Sanguinetti
2P	8P	6P	3L	13	EL INTERPRETASO	Y.Dávila	655	Intérprete-Buenami	R.Tapia
7S	7S	5L	5L	14	ATHOS ANTU	M.Correa	655	Light Of Nashua-Athis	J.Yeri
0L	3P	0P	5L	15	IRUYITO	C.Huerta-3	557	J.Prospect-Iruya	R.Huerta

Cand.: DUNSER DANS (1) — Enem.: El Interpretaso (13) — Sport: Embarcadero (5)

14ª CARRERA — Pr. IPACARAI (Fin. Ap. Doble Extra) - 1.400 Mts. — A las 21

(APUESTAS A GANADOR, SEGUNDO, TERCERO, IMPERFECTA Y CUATRIFECTA)

4 ULT.PERF.					ANOTADOS	JOCKEY	e/k.	PADRE-MADRE	CUIDADOR
9S	8L	0P	7L	1	EL FOTOGRAFO	J.Martínez	457	Octante-Blow Up	J.Varela
2L	5P	1L	6L	2	MARSHAL BOY	G.Hahn	457	Parade Marshal-P. Girl	R.Hahn
0L	4L	0L	1L	3	RECAMPANTE	R.Funes	457	Rampart Road-Pimpante	J.Cepeda
2L	3L	2L	5L	4	JATAMARSIN	R.Nis-3	457	Jadeer-Maravilla	N.Barragán
2P	3S	0S	4L	5	JORNALEIRO	J.Paulé	457	Gem Master-Cold Cucumber	C.Alcaraz
9L	0L	9L	0L	6	EL ANFITRION	X.X.	457	J. Prospect-Glory Dancer	H.Leguizamón
1L	7L	5L	6L	7	SEÑORITO LOOK	J.Zunino	457	El Look-Vietnamita	R.Gardiner
6L	3L	3L	7L	8	STAR HUNTER	N.Oviedo	457	Rudy's Fantasy-Silverada	H.Cuviello
2L	1L	0L	2L	9	DISPARADO	W.Aguirre	457	Grand Chelem-Absent	E.Rosas
8L	8L	5L	6L	10	LISA'S BOY	C.Domingo	457	Prince Boy-Left Lisa	M.Rodríguez
8P	0S	6L	1L	11	YOGUI BOY	R.Alzamendi	457	Mat Boy-Perhaps	P.Salazar
0P	8L	3L	7P	12	MUSILLAZO	M.Méndez-2	457	Potrillazo-Musical Fitz	D.Guaragna
6L	7L	2P	7L	13	EL JANGADERO	V.Molina-3	457	Octante-Crazy Leaves	C.Sanguinetti
3L	6L	5L	5L	14	CHAPEO	M.Leyes	457	Timeless Answer-Chupine	D.Pereyra
0S	1L	8L	5L	15	MERENGUERO	M.Bértulo-4	457	Slew Gin Fizz-Kelmina	E.Clerc

Cand.: JATAMARSIN (4) — En.: Disparado (9) — Sp: El Jangadero (13) — Lan.: Jornaleiro (5)

Triunfo en la "Polla" de Vitrina Cat, que hoy busca repetir en el "Selección".

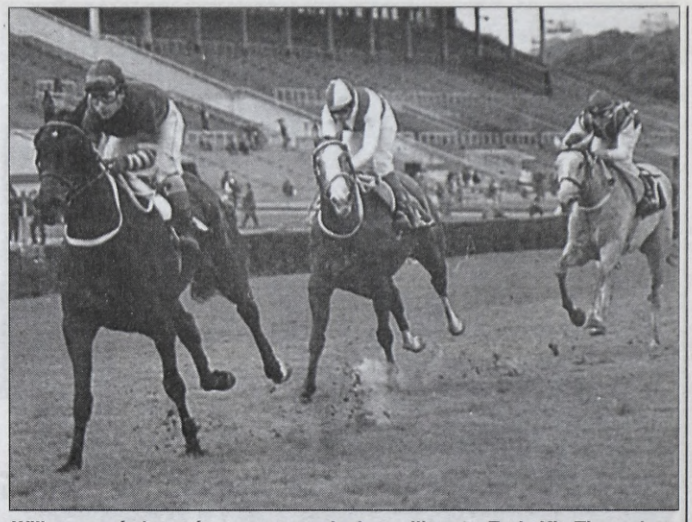

Willowy será algo más que una rueda de auxilio para Early Kit. Tiene clase.

VITRINA CAT QUIERE LA COPA

Luego de Ganar la "Polla" Intentará Consagrarse Como la Mejor Potranca Platense en el Gran Premio Selección, Donde Enfrenta a Exigentes Rivales

Día de fiesta en el Bosque porque se consagra a la mejor potranca de la temporada. Para estar a tono con una cita de tanta importancia, nos esperan con catorce carreras "de rompe y raja" entre las 14.30 y las 21, cuyos detalles ofrecemos en la página anterior. El momento culminante de la jornada llegará en séptimo turno con la disputa del **Gran Premio Selección de Potrancas**, primer cotejo de Grupo I de la cartelera clásica platense, donde se tomarán examen once potrancas, dos de las cuales actuarán en yunta. Serán 2.000 metros de recorrido y a la que cruce en primer término le aguardan $ 20.000 de recompensa.

La principal candidata es **Vitrina Cat**, que corrió seis y ganó la mitad. Viene de dos triunfos en serie en dicho medio –donde cumplió toda su campaña–, el más fresco por tres cuerpos sobre Willowy en 1'39"70/000, en un cotejo de Grupo II. En el mismo renglón de la escala, había sometido previamente a Distinguidaprize por dos cuerpos en 1'40"04/100. Si todo pinta como parece, la de Diego Pereyra está en condiciones de seguir sumando en el terreno selectivo del Bosque.

Su principal examinadora será **Early Kit**, que llevará, precisamente, la ayuda de **Willowy** –¡y la monta de Falero!–. La Kitwood ganó de entrada en Palermo y después realizó dos gestiones en San Isidro, la segunda ya en un Grupo I que la vio cuarta de Guernika a casi seis cuerpos en 1'34"74/100. Aterrizó luego en La Plata y se llevó un Grupo III sobre **Distinguidaprize** –nuevamente en el lote– por tres cuerpos en 1'44"87/100.

De los máximos llega también -con el apile de Valdivieso- **Funny Mood**, una que tras abandonar el anonimato por el pescuezo sobre Florecita en 1'36"67/100 pasó a la pesada de Palermo y en un Grupo II fue tercera de Palmarola a ocho cuerpos en 1'49"41/100 para los 1.800 metros.

7ª CARRERA — **GRAN PREMIO SELEC. DE POTRANCAS (Fin. Ap. Doble - Com. Ap. Doble) - 2.000 Mts.** — **A las 17.30**

(APUESTAS A GANADOR, SEGUNDO, TERCERO, EXACTA Y TRIFECTA - Triplo 1er. Pase)

4 ULT.PERF.					ANOTADOS	JOCKEY	e/k.	PADRE-MADRE	CUIDADOR
3P	4S	1S	3P	1	FUNNY MOOD	J.Valdivieso	3/56	Equalize-Fecial	R.Bullrich
3L	2L	1L	1L	2	VITRINA CAT	M.Leyes	3/56	Leger Cat-Vitrina	D.Pereyra
—	7L	2L	1L	3	LILEY	J.Caro	3/56	Sonus-Lilee	J.Volpe
—	4L	1S	4L	4	MISS WOOD	X.X.	3/56	Kitwood-Miss Loreto	J.Cepeda
1P	5S	4S	1L	5	EARLY KIT	P.Falero	3/56	Kitwood-Early Gold	J.Maldotti
—	4P	1S	2L	5a	WILLOWY	J.Paulé	3/56	Confidential Talk-W.Willow	Idem
4S	2L	6S	2L	6	DISTINGUIDAPRIZE	W.Aguirre	3/56	Hidden Prize-Distosa	N.Pastor
—	—	1L	8L	7	SHYTIN	Y.Dávila	3/56	Shy Tom-Azatin	J.Palacios
1L	4L	5L	5L	8	GUAPEADORA FRIUL	M.Cardozo	3/56	Friul-Guapa Dancer	C.Sanguinetti
3L	1L	7L	7L	9	CERVOISE	A.Rivero	3/56	Beau Sultan-Cerventes	L.Parisi
1L	2L	3L	3L	10	WESTAP	C.Quiles	3/56	Westbridge-Pat Esther	D.Macías

Cand.: VITRINA CAT (2) — *Enem.: Early Kit (5)* — *Sport: Funny Mood (1)*

El Clásico Mendocino Quedó Para Otro día

Una reunión de carácter extraordinario que se iba a desarrollar en el Hipódromo de Mendoza en la tarde de hoy, incluía como carrera central el Clásico República de Chile. En tal prueba iban a correr varios pingos chilenos de buen nivel, y desde Santiago y otras ciudades del otro lado de la Cordillera se iban a tomar apuestas. Esa competencia clásica figuraba integrando el programa de La Plata. Todo quedó en la nada ya que el clima duro de Mendoza, con las fuertes nevadas en los Andes, obligaron a los popes mendocinos a anular dicha reunión burrera.

Aporte del Cronómetro

Para afrontar en mejores condiciones un programa tan exigente, apelamos al siempre positivo aporte del reloj, que en esta oportunidad recomienda a **Gran Payador (8ª el 11)**, un debutante de Bosisio que pasó las catorce cuadras en 1'29" 3/5, sobre pista húmeda. **Cascanueces (10ª el 10)** dejó también excelente impresión en la corrida de 2'11" 3/5 en la grande húmeda y **Jornaleiro (14ª el 5)** clavó 1'3" en el kilómetro, siempre en pista húmeda, anticipando que puede bajar el telón a buen precio. En lo que respecta a los sanisidrenses, se juegan una carta brava con **Alesi (11ª el 13)** porque la corrida de 1'15" 3/5 en la cuarta cancha los anima a "bajar" a El Chisme.

FANTASMA TOM APARECE EN TUCUMAN

Incluida en el noveno turno del programa platense, se corre una prueba tradicional del norte argentino, el Gran Premio Batalla de Tucumán (edición número 44), sobre 2000 metros. Las imágenes llegarán en vivo desde el Hipódromo del Barrio Jardín, en la Capital tucumana. Es una contienda a peso por edad, que contará con la presencia de pingos y jockeys palermitanos y sanisidrenses, que engalanarán la festichola. Fantasma Tom, del stud santiagueño Tramo 20, hizo campaña en Tucumán y luego también hizo la pata ancha en los máximos. En mayo, en el césped de San Isidro, les tiró diez cuerpos de puntera a puntera en una milla, y en agosto llegó segundo a un cuerpo de Varnot en el piso vegetal, en un índice alto. Hoy es carta de primera opción el pupilo de Ernesto Romero. Good Prize, mendocino que hizo serie en el Bosque, quiere consagrarse de verdad. Si la pista está sequita vendrá prendido (tercero o cuarto) y arriba en una de esas nadie logre atajarlo. Ademas lo correrá Zuco, que de local buscará los aplausos de su público. Ion Greenaway es viejo luchador ganador de seis en los máximos, tiene roce jerárquico y puede imponer su experiencia y clase a la hora de las atropelladas. Lindo boleto es El Fachinero, que luce eficaz campaña en los máximos. Anda en el aire el Farnesio, que si repite el reciente cuarto de Cazador puede postergar todas las fijas. !Ojito, paga grande!.

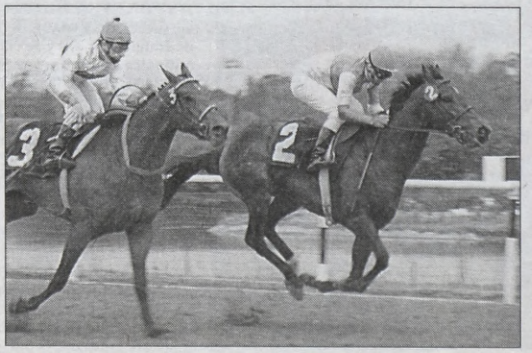

El Naturalista gana en San Isidro . ¿Repetirá en el Tucumán?

GANO FUSAICHI PEGASUS

Luego de varios meses de ausencia, reapareció triunfalmente **Fusaichi Pegasus.** El hijo de Mr. Prospector se impuso por 3/4 de cuerpo a El Corredor en el Jerome Handicap, disputado ayer en Belmont Park. Bien dirigido por Kent Desormeaux, atropelló con notable empuje al pisar la recta final para quedarse con la victoria en el muy buen registro de 1'34"07c para descontar la milla de arena, que se encontraba en muy buen estado, a pesar del tiempo lluvioso.

Presentado en óptimo estado por el inglés Neil Drysdale, Fusaichi Pegasus embolsó los 90.000 dólares del premio mayor. El caballo continúa perteneciendo al magnate japonés Fusao Sekiguchi, pero ya fue sindicado para padrillo. Cumplido el siempre riesgoso paso de la reaparición, quedó listo para una futura intervención en la Breeder's Cup, que marcará su despedida de las pistas para dirigirse al haras, donde por campaña, físico y corriente de sangre (Mr. Prospector en madre por Danzig) promete causar sensación.

Dos imágenes de la derrota. A la izquierda, los jugadores con la cabeza gacha; a la derecha, un hincha "fusilado".

PARA BRASIL FUE UN FRACASO OLIMPICO

Cayó Ante Camerún, en Cuartos de Final, y Quedó Eliminado de los Juegos; Dicen que Parreira Podría ser el Sucesor de Luxemburgo

SYDNEY, Australia.- La eliminación del seleccionado brasileño de fútbol en los **Juegos Olímpicos de Sydney 2000**, al caer frente a **Camerún** por **2 a 1**, con un **"gol de oro"** y nueve jugadores en el equipo rival, no cayó nada bien en el país sudamericano y es por eso que la continuidad de su técnico, **Wanderley Luxemburgo,** es una incógnita, aunque él mismo aseguró que no abandonará el cargo.

Por un lado, allegados al presidente de la **Confederación Brasileña de Fútbol**, **Ricardo Teixeira**, confiaron a diversos medios brasileños que el entrenador **Carlos Alberto Parreira** fue consultado la semana pasada para retomar las riendas del equipo en previsión del fracaso que la selección de Camerún le propició ayer, dejándolo fuera de los Juegos Olímpicos; pero el técnico del **Atlético Mineiro** negó que la CBF le haya ofrecido hacerse cargo del equipo nacional en lugar Luxemburgo, cuya cabeza pende de un hilo tras la eliminación de la selección Sub 23 en el torneo olímpico de Sydney. **"No he recibido ninguna propuesta oficial, ni he sido sondeado por nadie"**, dijo el entrenador.

Según enviados de la prensa brasileña a la ciudad australiana de Brisbane, donde el equipo de Luxemburgo disputó la primera fase, el reemplazo en el cargo debería producirse después del partido de las eliminatorias del Mundial del 2002 que Brasil afrontará con **Venezuela** en **Maracaibo**, el próximo 7 de octubre.

Los plazos previstos buscan **"evitar mayores traumatismos en la selección"**, declaró ayer a periodistas una fuente de la CBF que pidió reservar su identidad.

Para técnicos y ex seleccionadores, la situación de Luxemburgo quedó **"sin sustento"** tras la eliminación en Sydney, que supone el noveno fracaso del **"país del fútbol"** en su intento por conquistar el único trofeo que falta en su estantería.

Por otra parte, el técnico Luxemburgo anunció que no abandonará su cargo a pesar de la derrota frente a Camerún, declaró ayer desde Australia a la radio brasileña CBN. **"No voy a dejar el cargo de ninguna manera, mi vida profesional no es sólo esa derrota"**, dijo, aunque afirmó que esta eliminación **"suponía la mayor decepción"** de su carrera y dijo sentirse "**frustrado**" y "**avergonzado**".

"La medalla de oro era importantísima. Pero esta generación (Sub 23) **va a tener que sobreponerse y quien tenga coraje saldrá adelante. Creo que este grupo todavía puede ser campeón y va a sacar provecho de la derrota"**, agregó.

Alvarez vuela de alegría. Chile goleó a Nigeria.

CHILE ESTA DE FIESTA: YA ES SEMIFINALISTA

MELBOURNE, Australia.- **Chile** aplastó ayer al campeón olímpico **Nigeria** por 4 a 1 y se clasificó para las semifinales del torneo de fútbol de Sydney 2000 con una actuación memorable. Los goles fueron anotados por **Cabrera**, **Zamorano**, **Navia** y **Tello**, mientras que para el conjunto africano descontó **Agali**.

Mientras tanto, en la ciudad de **Santiago** un sonoro concierto de bocinas y una incesante caravana de automóviles con banderas despertó ayer a cientos de residentes, tras la victoria chilena.

Desafiando el frío de la mañana y pese a que el partido terminó muy temprano, un centenar de hinchas se congregó en la céntrica Plaza Italia para celebrar el triunfo de Chile ante el campeón de los Juegos de **Atlanta'96**.

"¡Así te quiero, Chile!" y continuos **"¡Ceachei!"**, eran los gritos que lanzaban los madrugadores hinchas que siguieron las alternativas del partido que fue transmitido en directo, junto a Radio Cooperativa de Santiago.

Los jugadores españoles le dedican el triunfo a su hinchada.

España Venció a Italia y Espera a Estados Unidos

SYDNEY, Australia.- El seleccionado de fútbol de **España** derrotó a su similar de **Italia** por 1 a 0 y se clasificó para las semifinales de los **Juegos Olímpicos de Sydney 2000**, fase en la que deberá enfrentar a **Estados Unidos.** El equipo norteamericano le ganó por penales a **Japón** 5 a 4, luego de igualar 2 a 2 en los noventa minutos de juego.

El gol español y de la victoria fue convertido por el jugador de Barcelona, **Gabri García**, cuando faltaban cinco minutos para la finalización del encuentro.

Mientras tanto, en un partido vibrante, de ida y vuelta, Japón, a través de **Atsushi Yanagisawa** y **Naohiro Takahara**, pusieron en ventaja al equipo asiático. **Wolff** estableció decretó el 1-1 parcial y **Vagenas**, de penal, decretó el 2-2 que impidió el triunfo de Japón en tiempo reglamentario.